盛京時報

(大正十三年十二月九日)

本報價目 每月現大洋八角 半年現大洋四圓二角 全年現大洋八圓 ▲外埠郵費另加

告白刊資 一行五號字起碼 另議

陰曆十一月十三日

中日紀祝大典休刊

發行人 宮川貫作
編輯人 菊池貞二
印刷人 石原庄太郎
發行所 盛京時報社
盛京時報支社

選論

時局之悲觀

吾人於段祺瑞此次入都。常感其爲一種不自然之狀況。所謂不自然之狀況。非謂其位望不孚。乃以處今日之局勢。須有其本身實在之力量。本身之力量爲何。一即偉大之知識與才能。一即強健之軍隊與財力。民意之援助云云。在今日尚難得其眞際。設知能不足。實力空匱。若在平時。尚不難恃其聲望。安定一時。而於紛擾之時。已覺本身先張。安能望其策應時局。

前者當直軍完全潰退之日。吾人即曾疑段祺瑞將以何種名義入都。及入都之後。即將形成何種方式之政府。就一般所論及時下實況。可爲揣議者。似不外以下三種形式。(一)破除一切現狀。置實際之軍閥權力於不問。以民意爲號召。而建設所謂民主的政府。(二)即恃於外交。財政。及軍力之後盾。以建設中央強有力之政府。(三)則蹈襲故轍。使各省仍爲割據之局。而中央依然爲一形式的政府。

今日視之。所謂第一形式之民意政府。自始即爲空幻。蓋史例所訓。國民之眞實意思。而能表現於政治權力之上。必須經過若干之過程。中國現在政治之實情。仍不過支配於外交。軍事。及財政三種實力之下。無培養無組織無訓練之民意。實無力爲政治權力發動之源泉。東南東北之戰爭。概括言之。即兩派軍閥之以爭政權始。以爭政權終。所謂鞏葉鬆臺。合爲蓮華。離是之外。更無別義。自始與民意無關。亦何自產生眞正之民意政府。次之。即爲第二形式之中央強有力之政府。此徵之臨時執政令之專。或可想知段氏左右之理想。然欲成爲強有力之中央。即不能取推翻現狀之手段。蓋必須保持十三年來之成式。以爲捷徑。而後(一)可減少外交上之困難。(二)可暫繫各省之傾向。由此二種常態之下。始能謀財政之統一。必中央外交成功。財力充實。軍權集中。三者俱備。乃假借法律。以拘束一切。於是強有力之政府始得形成。然此種想像。在民九以前之段氏。其外交。財政。軍政上之實力。尚可有爲。且一敗塗地。而今日不獨北洋勢力之崩散。已無可復合。即能偶合一時。其勢力猶不能及於西南諸省。則所謂名義上之統一。尚成問題。罔論其強與有力。此固極顯然之事也。於是於以上二種形式之外。則將不能出於第三種之形式矣。然此決非段氏左右之所願。而自然之能力足以支配之。吾人之爲此言。蓋據於善意。以爲段派之於中央。尚能維繫其相當之歲月耳。若就現象之疑危言。段派除以全力佔領北京之各部署局所。以期恢復安福全盛之勢而外。並無有深合於人心之設施。此一可疑也。各實力派之意見。無論東南與西北。不獨未能實際調和。即咫尺之間。亦復形勢扞格。則全局將支離益甚。此二可疑也。在各地方各派系之意見。未能融洽以前。所謂善後會議。國民會議。將由何種方法而能使之順利召集。召集國會以後。其議決將若何而能順利實施。此三可疑也。且張作霖出都。而孫文將來。以孫氏在社會上所憑藉之實力。與其平昔所持之政策。是否能與段派合作。設或不能。則時局是否不因此而生變化。此四可疑也。凡此種種。皆無異告吾人。段氏今日。雖欲成一中央形式的政府。而基礎猶不過立於疑危之上而已。

夫喻金者謂其質雖遷變。色常不異。故作釧。作盤。其黃色初無改易。今無論從段系本身說。或從國民自身說。縱一時推翻現狀。號召民意政府。然其色雖變而質未嘗異。前途遼闊。希望甚少。與其謂今日之變。乃結束十三年來之亂局。毋寧慮此後之變。將開創十三年後之亂局。亦未可知。何人敢於混沌中作樂觀耶。

解決時局之兩大會議

▲又有所謂統一會議 ▲國民會議前途多梗

段執政此次入都。就臨時執政職。其宗旨即抱定力謀南北統一。共襄國是。以圖國家前途發展。與列強相抵抗。惟因長江又發生問題。孫文亦未到京。致礙進行。最近會擬定促進方法五條。分別進行。(一)制止吳佩孚及其同系之軍事行動。(二)召集各省代表來京。加入統一會議。(記者按統一會議殆即善後會議歟)發表統一意見。(三)預定統一會議地點及日期。(四)關於統一應進行之事。由預備會積極籌備。(五南北統一委員會。已由執政府籌備進行。所定應有手續。由預備會提出表決。分別實行又關於召集國民會議一層。自爲孫中山所極端主張。段合肥亦明白載在通電。但新離京之某大力方面。對政府召集國民會議之舉。并不十分熱心贊助。因此國民會議前途。荆棘尚多。將來能否准可召集。現在政府中人。均謂實無把握云。

章炳麟發牢騷

章炳麟近由滬發出通電語極牢騷照錄如下

(銜略)夫已氏自稱臨時執政。其去曹吳。蓋亦無幾。以地則皆非合法政府。以人則皆爲民國罪魁。從前嗾督軍團內亂。與夫毀法賣國諸狀。(電碼不明)也今者就職前後。澈底改革之電。洋洋盈耳。然其所任用者。猶是安福餘孽。其所包庇者。猶是曹吳同惡。而於駐防軍之當撤。私債之不當繼續。未有一切實之言。此其頑梗難化可知已。蓋自袁氏得志以後。政權爲北洋派壟斷。十有三年。欲增置爪牙。則私舉外債。欲役屬南省。則偏置陸防。以是爲其保固權位之術。故北洋派雖更仆迭起。其實不出一家。北洋派而在。中國終無清寧之日。北洋而在。名曰民國。其實與君主世襲無異。今之臨時政府既非合法。國民似不應冒昧承認。而以罪魁執政。則受其官秩者。與身汙僞命亦相等。若向曾從事護法者。則尤無面目矣。敬告邦人父老。願共察之。章炳麟宥。

國務常會之要案

▲法制院官制通過並特任姚震 ▲合肥提議敦促吳炳湘速就職

京訊四日上午十時。執政府開第三次國務會議。除陸吳交葉請假赴津外。其餘總次長交次鄭洪年亦赴津(參事陸夢熊代)。均列席。所議案件。未經公布者。計有二起。(一)特派姚震爲臨時法制院院長。即日明令發表。(二)熱河都統米振標。請援照舊案。續撥餉軍餉欵。議決交財政部核辦。此外幷由段執政當場談及京師治安關係重要。維持之責。當然屬諸警廳。擬特派專員敦促吳炳湘早日來京。就任警監。以重職守等語。衆無異議。遂宣告散會。其議決之例案。凡六件。公布於下。

一。議定臨時法制院官制(按院長姚震特任)
一。議定派蔡廷幹充揚子江水道討論委員會副會長。
一。內務部提議。請派賑務督辦。議決由內務總長兼充。
一。議定全國水利局總裁常耀奎。副總裁陳介均免職。另候任用。遺缺以袁良李仲三分別簡任。
一。議定京兆實業廳長甯庚韶免職另候任用。以萬貽德簡任。
一。議定航空署廳長曹日檀辭職。照准。遺缺以劉學堅簡署。

長江上游之新風雲

▲兩湖均入軍事漩渦之中

北方政局變動後。西南各省。因受時局影響。其內部已發生重大變化。據所得報告。長江流域之川鄂湘等省。現均淪入軍事旋渦之中。川東方面之建國軍佘濟達(即報載之公孫長子)部已與黔東之孔庚聯合。由鄂西所屬澧縣津市兩方。分窺公安。與鄂軍第二旅接觸。龍耀南設法阻止。余孔兩軍之活動外。一面派宋大霈及第八師之一部。馳往石首。迎頭痛擊。湖南情勢現湘西南兩方。均已發現建國軍之旗幟。湘西一帶。計有川軍熊克武但懋辛石青陽湯子模及湘軍蔡鉅猷賀龍各部。已與陳渠珍部。開始接觸。湘南方面之程潛所部。已將臨武佔據。正向湘進發。趙恆惕聞訊。特將近省之兵。向衡陽一帶進發。同時并電請耀南。請派陳嘉謨部之第二十五師。進駐長沙借資鎮壓云。

南下議員聯袂北上

對於國會問題之主張

上海通信。移滬國會議員自得京中拒賄議員召集非常會議電訊後。即已決議全部北上。惟因邇來輪船擁擠。購船位不易。故有先後之分。聞最近就道者已有褚輔成馮自由周震麟馬君武田桐謝良牧吳崑常昆瀛自逾桓焦子靜楊時傑陳嶸霙茅祖權彭介石等二十餘人。彼等對於解決國會問題之意見。主張先由拒賄之守正分子召集國會非常會議。以代行國會職權。并同時依法定期限解散衆議院及補選或改選參議員。以維持純潔之法統。至於國民會議之召集。則彼等認爲毫無根據。且不合法律。民黨方面對于孫中山之宣言。亦謂中山所主張之國民會議方法。乃共產黨所主張。並未經過國民黨多數黨員之同意。不能認爲有效云。

豫將領仍主擁段推吳

▲拒絕客軍入境

豫省主客軍將領陳文釗等。有聯名之電到京。表示擁段推吳。並拒絕北軍侵犯豫境。原電探錄如下。(銜略)慨自政變發生。元首下野。國是未定。時局日益沉悶。人民無所適從。當此千鈞一髮之時。若不速謀解決之方。將見兵戈擾攘。永無寧日。邇來海內賢達。懼大局阽危。一致擁戴段公出膺大任。推崇吳帥同任艱鉅。救國之策。莫善於此。文劍等身膺軍寄。佈防豫境。惟以服從軍民兩長鎮天職。保境安民爲已任。值此時局未定。中樞無主。倘有浸犯我土地。蹂躪我邊境。祇有率領數萬健兒。以相周旋而已。謹布微忱。跂聞明教。代理十四師師長陳文劍。代理第二十四師師長王爲蔚。河南第二師師長馬燦林。湖北第一師師長寇英傑。湖北第一混成旅旅長孫建業。豫南鎮守使馬志敏。豫西鎮守使丁香玲。豫北鎮守使李治雲。代理豫東鎮守使郭振才。代理第二十八混成旅旅長紀文林。河南第四混成團團長林有才。河南第五混成團團長吳文鎧。河南省防第一團團長牛桂林。同叩印。

金法郎案又起波濤

▲法國利用時機要求解決 ▲請照前擬辦法交付現銀

金法郎案。外傳法政府將利用時機。要求解決之說。現已完全證實。雖在北京之駐法使館曾否認有所活動。尚不可知。但法外長則已向陳籙有所表示。茲錄陳籙致當局之電如下。(上略)頃晤法國外交總長。據云賠款按現金計算。實載在辛丑和約。中國政府業經承認之者。故至少中國政府亦須照傅公使前擬辦法。用現銀交付。並從速核定。令行稅務司照辦等因。准此。合電達(下略)。

交部特別會計

▲葉恭綽主張甚力

交通總長葉恭綽就任後。對於部務積極整頓。近以歷年交通外債。愈增愈多。償還無力。恐長此以往貽患無窮。特擬定交通部實行特別會計。即以交通部收入。用於交通方面之特別支出。以謀發展交通。此項政見。已於日前與段執政商榷。段極端贊成。此次葉氏赴津。雖爲迎孫。實則欲以是項計畫。就商於張總司令也。

廣告

●青島 上海行(滿鐵航路船)
▲榊丸 十二月十二日正午
▲西京丸 十二月十二日前八時

●天津行
▲天潮丸 ▲濟通丸 十二月十五日
▲長平丸 十二月十三日

●龍口行(往復共旅順不行)
▲龍平丸 十二月八日

●營口行
▲長順丸

●大阪 神戶行
▲長順丸

大連滊船株式會社 電話{代表番號}四一八五番
專屬荷客取扱店 臨部通吾妻橋 圓丸一商會 電話四二六四、五八八八番

請看本社啓事
敬啓者敝社現爲便利閱報諸君起見新至大連市常盤橋電車站前設立敝報分館如有訂閱敝報或刊登廣告者諸至敝分館接洽無任歡迎恐未週知特此聲明 敝報主人謹啓

懸賞尋人
茹寶珠字娟川直隸晉縣城內人在天津經營棉花商業偶因行業失意不辭他往今家中糾葛甚結欲找他回家無處尋找如有知茹寶珠所在者務必給他一信定有重謝或給家中一信亦必有重謝 通信處直隸晉縣城內 永吉泰羅貨莊 仝啓

分館緊要啓事
茲因敝處報差張寶興爲人凶橫性好滋事現已開除與本報完全脫離關係此後伊身無論發生何事敝處概不負責再閱報諸君報費無論何人請勿付給否則敝處不負責任此後非見有敝處正式收條無效希注意特此聲明 石城鎮盛京時報分館經理張甲洲謹啓

本鎮於月之二十九日經馬橋河站木石稅局崔局長協同警察越界至橋鎮威逼各商號暨各農戶等將向來無有收稅之木拌燒柴強繳稅費每大磅貫價四元徵收稅大洋五元四角五分甚至每捆枝柴實價一角五分遍令苦工納稅一角各農戶如無木拌枝柴按灶數每灶月收洋七角稍有窒礙即送警押追致繳全鎮各商一律停止歇業農民受飢今冬貧民謀生尚且不易詎增重稅釀成鉅變不知該管長官有所聞否特登報端明眞相云 吉林穆稜縣馬橋河鎮各界謹啓

聞
顯考選珊金公痛於夏正十一月十一日巳時壽終正寢於十三日接三十六日迎七恐報不週哀此登報
不孝男 長祉 祚 率孫 安和 宜 添 泣血稽顙
棘人 新生
喪居 小東關天齊廟前胡同上坎

雜務廣告 一回一元 五行爲限

永井醫院
內科 外科 花柳科 皮膚科 泌尿科 X光科
可應住院之需
奉天日站琴平町八番地 日電話九九二番

吉林濱江地方審判廳佈告
爲佈告事本廳執行東三省官銀號義昌泰等訴東升魁東呂朗齋債務一案業得債務人呂朗齋所有十七街東升魁地基三號及上建樓房酒廠又製酒機器全部查封幷鑑定最低價共大洋拾貳萬一千四百三十八元在案迄今該債務人仍未遵判履行函應委任書記官蘇治勤在本廳執行庭定於本年十二月十九日上午十時拍賣至十二時終結并當庭即時拍定閱看筆錄請單處所在本廳承發吏辦公室仰各拍買人及有利害關係人等均應於上開日時到場倘對於該財產有權利者務於佈告之日起十四日內來廳聲明勿得自誤此特佈告
中華民國十三年十二月六日 廳長 王銘鼎

現貨 正二月 路貨
德國洋車條 德國双人靴子油 各種毛市品 黑油漆布 嗶嘰 呢 洋針 元青大絨 各種色羽毛紗 太西緞及羽綢
奉天小北關大什字街西路北 電話一千一百七十一號 英商 和記洋行啓

歡迎主顧憑本出售
本行新由福建運到新式閩漆各色皮箱暨脫胎金漆人物花瓶軟木精製各省風景鏡框並精漆茶盤各式鏡台牛角木梳朱漆紅筷種種貨物美術新奇素爲奉省一所罕見本行爲新闢銷路特別降價出售意在取信不求得利如蒙各界諸君賜顧本行無任歡迎 奉天小西關小什字街北怡隆洋行啓 中國電話一一三〇

恭頌遼河水上警察局長姜公孝風暨各分局長之德政
我開原縣八家鎮一隅地處邊陲距縣窵遠西與棋南與柳河海龍興京等縣毘聯向爲胡匪竄擾之區所在商民備經蹂躪近二年來綁掠燒殺尤甚於前自遼河水上警察局長姜公孝風及各分局長督隊進剿以來各幫夥匪望風遠颺地方賴以安寧至局長姜公御下殊嚴軍隊經過地方秋毫不犯所有宿食窵火亦按公給錢各界商民早已頌聲載道有口皆碑中心感激無以爲酬爰特登報端以彰功德 開原縣八家鎮商會聯合會謹啓

恭頌雙陽縣硝磺局長崔丹如君之德政
本縣硝磺局自崔君丹如蒞任以來鑒於前者之欺蒙苛暴營業凋零之弊依硝磺章程諄諄勸導力圖整頓提倡維護公正可親故各炮商等發達異常前此被摧殘荒閉者多相繼復活致本年又增數十處倘此非特公家之成績倍增於往年即製藥炮商等何以安心營業實受惠非淺商等遇此客前之長官眞乃幸福感戴莫名故登報頌之以彰其德 吉林雙陽縣全體炮商暨製藥執事 李春山 馮國相 楊育東 薛林 遲萬有 郝清新 張繼貴 徐殿魁 楊國震 王久祥 等恭頌

佳良行營業廣告
奉天城內四平街路北 電話七百四十號
專運新式鐘表 製造鑲嵌珠石翠玉首飾及閨媛貴婦粧飾品 技術精緻 體裁優美 鐘表修理保險 眼鏡接嵌如新

東三省官銀號總號廣告
啓者本號發行之大洋匯兌券准在奉天省城吉林長春哈爾濱北京天津六處按照本號規定數目逐日懸牌市價作匯上海規銀並准免費滙兌凡有持本匯兌券到後列通匯地點本總分各號按票匯辦法匯兌本券者無論欵數距細一概不取匯費惟電匯手續不同須隨時商酌再公濟平市錢號發行銅元票亦准照上項規定免費匯兌一百貳拾枚之銅元合本匯兌券一元恐未週知特此廣告
計開通滙地點
▲奉天省 省城 安東 鳳城 莊河 撫順 本溪 寬甸 興京 西豐 西安 東豐 海龍 山城鎮 通化 桓仁 臨江 輝南 柳河 新民 新立屯 彰武 法庫 黑山 盤山 錦縣 錦西 北鎮 興城 綏中 義縣 康平 台安 海城 蓋平 遼陽 營口 岫巖 復縣 遼中 鐵嶺 開原 公主嶺 四平街驛 昌圖 通遼鎮 洮南 遼源 ▲吉林省 省城 長春 哈爾濱 雙城 ▲黑龍江省 省城 巴彥 綏化 ▲直隸省 山海關 留守營 昌黎 ▲山東省 龍口 黃縣
▲北京 天津 上海 (以上三處通滙銀兩現洋不滙奉票)
本號附設倉庫營業廣告 本號爲便利商業工業通融資金起見幷辦貨物抵押放欵利息格外公道並於大西關建築倉庫收存貨品一切規則不及備載如承惠顧請臨本號面洽可也
本號營業股 電話中一三〇八、六二三〇 倉庫 中國電話一二七八號

奉天鐘樓路北 增益東絲房新張廣告
本號新築西式三層大樓開設綢緞雜貨莊內容寬濶美麗壯觀現已組織完備訂於夏歷冬月初六日開幕自在蘇杭滬寧包機定織七閃鴛鴦異花特色各種織綢綢緞樣式翻新經運全球萬種布疋絨呢洋貨中外男女日中必需之品無一不備價值格外從廉爲酬答主顧起見特備彩票萬張價值四千元分贈顧客藉酬雅意自開幕日起諸君惠顧當場抽彩倘冀各界諸君請駕光臨本號無任歡迎之至恐未週知特此敬告 中國電話一千四百零四號 本號謹啓

奉天老天合絲房大樓落成正式開幕贈彩廣告
本號開設奉天城內中街向北胡同門面經營二百餘年專辦蘇杭綢緞雜貨物美價廉久蒙各界所稱讚今因發展營業歡迎主顧起見已將從前門市改築西式三層大樓安設自動電梯藉免主顧登樓之苦且內容濶暢暖汽冬溫裨益衛生誠屬非尠現由蘇杭各埠運到精緻閃緞花素絲羅嗶嘰呢絨以及平金繡花各種閨閣川品貨類既屬增新價值又格外公道茲因建築工程告竣擇定陰曆十一月十六日重新正式開幕酬答主顧諸貨廉價特別贈彩凡蒙賜顧無任歡迎恐未週知此謹佈告
奉天老天合主任謹啓

淋
淋濁一症在男子發於尿道在女子發於子宮此症緣因或由娼妓之傳染或由感受風寒或房勞過度得病之由而不同也倘日久失治諸症生焉本藥房還上購到淋病新藥奏效如神名曰殺菌止淋丸專能殺菌解毒清淋去濁堪稱無論何種淋症均能立效輕者一星期全愈重者兩星期除根誠爲世界獨一治淋之聖藥也定價一日量六粒奉票小洋五角每盒一星期量四十二粒小洋三元外埠函購加郵費三角
○代售處安東財神廟街永祥泰哈爾濱道外北大街公和利吉林前魚行大街雙發德長春三馬路新華藥房營口老爺閣西東順昌大連西崗恒順裕錦縣南街興華石印局鐵嶺西門裡新華書局遼陽天錫成岫岩福慶廣蓋平元興福順增開原驛全盛永公主嶺東西福四平街雙合成通遼縣大來當法庫西街林勝德本溪實泰隆千金寨東西門北盤圈外分水嶺胡同路南長記江省瑞林祥○○總售處奉天大 英美大藥房

生乳良藥
人造乳 此爲下奶藥 名曰人造乳 連服兩瓶後母子不愁 每瓶現大洋壹元外埠函購每瓶加郵票三角
膏藥大王 腰痛筋骨痛 七日即效 每貼現大洋壹元外埠函購不加郵費 各埠藥房均有經售
此膏較普通膏藥效力非常迅速
奉天城內西華門小西街大分號 永年西藥房發行
閱此廣告者請剪下寄來即送藥一分並郵寄本藥房簡冊一份不取分文函索即答

時刻表

(往奉天) 安東 鷄冠山 橋頭 本溪 奉天

金州 瓦房店 熊岳城 大石橋 海城 遼陽 奉天 鐵嶺 開原 昌圖 四平街 公主嶺 長春

奉天 撫順間

[illegible]

中外要電

段執政之時事談話
對外對內及各種情形

(七日發 北京專電)段執政于本日午前八時在私第書齋內接見記者但見段氏絕無傲氣口銜琥珀烟嘴莞爾而談茲節錄其大旨如下

執政府之對外正式承認問題 此次政變比較前此辛亥革命情形迥然不同蓋此番不過共和民國之內部的政變則列國對于執政府自無何等問題正式承認一事純爲時日問題而已

對外尊重條約問題 孫文所論要亦理想的大體論耳試思中國與俄國狀態根本相異蓋中國五千年來之井田法至今猶存國土乃屬公平均分絕非常見佃戶爭執之俄國可比吾人須亟速增進對外信用所以孫文大砲式之撤廢不平等條約說萬難附和

溥儀避難問題 予所居地位關于宣統遜帝問題不便發表具體的意見惟遜帝退出宮禁固爲早年既定事實然識閣逼迫遜帝立即退居之態度固屬難以贊成此次避難日使館現象既屬遜帝自由行動爲他人所無可如何優待條件是否恢復是時尚難明言

與孫文之關係 孫文對外所說及一部分民黨所主張姑置勿論惟孫文之實際的意見料與執政府無何等抵觸之處蓋孫文並不企圖以在粵手段直搬用之於京師殆深諒廣東與北京之區別情形溯孫文前者在粵行動如受粵人抨擊陰私似當無言可答要之孫文縱處於激烈的漩渦中然其人却超然於圈外

財政及借欵 財政洵爲當務之急而亦異常困難由大局上觀之仍待外國資本輸入蓋財政用外資整理固足以促進國富經濟發達可期而待外此關稅鹽餘等之國家收入如樹長久之計爲之整理財政前途絕無何等悲觀之點

金法郎案 對於要求之金法郎案固爲全國一致反對所以不宜輕忽解決時是民國如果承認法國意見雖損失不少然須知此係吾國前者對法協定之殘案

裁撤巡閱使問題 奉張電請裁撤巡閱使確屬事實日內即當明令裁撤

吳馮問題 吳佩孚電告解甲歸田即經個人有所電覆個人至今乃受全國推戴者也馮玉祥准給病假諒馮之辭意確屬眞正意思

孫張晉京問題 外傳張作霖將與孫文偕同再度入京悵以予料之張當不再來京云云

已以明令監視曹錕

(七日發 北京專電)六日執政令 曹錕賄選竊位貽禍國家人民著內務陸軍兩部嚴重監視令候公判

任胡景翼爲豫督辦

(七日發 北京專電)六日執政令特任胡景翼督辦河南軍務善後事宜

楊以德就任直省長

天津七日專電 楊以德已于本日正午就任直隸省長

孫文晉京因病延緩

(北京七日專電)孫文原定今明日入京詎知忽然患病當請日本醫生診斷結果似罹膽石症或膽囊炎証狀非輕故須暫緩晉京

討論優待清室問題
決定交付善後會議解決

(六日發 北京專電)清室優待條例問題迭經康有爲等電主恢復本月國務會議討論該案結果決定俟善後會議開始交付該會議解決

將以明令裁撤巡閱
奉張已首先自請取消

(六日發 北京專電)奉張于歌日電致段執政畧云巡閱使制度爲中國禍亂源泉由來已久亟宜完全裁撤永不設置與此類似之制度個人所任之東三省巡閱使即於本日自行取消頗爲段所贊成日內即當發表此項明令

金法郎問題之近訊

(六日發 北京專電)財政窮迫僅待關稅會議爲之和緩而關稅會議之能否開幕一視金法郎問題形勢如何而後定駐京法使自十一月杪後迭向段執政交涉該案惟段對于該案憂慮國內關係態度頗屬愼重然據傳聞云奉張前在京時曾經贊成解決該案

美參院之兩大難題

(三日發 華盛頓來電)摩斯爾休爾廠基問題及所得稅之公布問題頗引起參議員之注意而破醒參院之單調生活非僅估算撥欵部署而已廠基問題及前政府之硝酸工廠問題經過許多爭執今者參院開始討論並欲解決該項問題汽車大王福德氏曾出現金爲長期之租借但自從該問題變爲政治問題福氏即撤消前請請業已撤消參院開會時其委員長漢夫林曾致電福氏要求重行出價但福氏則答稱前而應用之國防特該項問題較之所得稅問題究屬次要有多數報紙因發表所得稅之人名數目及住址業被逮捕據堪沙斯聯合法庭所述該項逮捕按之憲法與人民以出版自由之義實屬違法又哥倫比亞大理院所稱該項報紙已被依法控告出版之自由確可適用於個人及公司之私有事業如國會不通過法律允許所得之公佈則該問題即移交大理院其終結之判定俟數月或數年方能發表亦未可知云云

德國大選形勢預想

(三日發 柏林來電)德國選舉運動現將近于完結無甚激動各黨號召均無效力一般人料連日迭行選舉精神過於勞頓勢必改開小選舉會現時各種預兆均表示中央民主社會三黨仍舊聯合一氣或將再舉史特勒斯孟爲國民黨領袖果爾則麥爾克思或將又任總理共產黨與盧丹卓夫黨徒均不深信其已占勝然社會尚擬取得共產黨之利益

吳佩孚已抵湖北矣

(漢口五日專電)吳佩孚已于四日午後十時半與張福來抵鄂

法德商約談判

(巴黎三日來電)馬丁報探悉關於煤鐵鋼三項出產及其分配于各商埸之法德商務談判現正進行趨向于歐洲小協約且現正考慮所必要辦法(一)與英國煤炭實業及歐洲冶金廠相當分配(二)免去出產之不及或太過(三)尊重非出產煤鐵各國之主權

造兵廠將遷移

(東京八日專電)東京陸軍造兵廠不久即當遷移小倉市

菲島阻止華水手登陸

(瑪尼剌三日來電)在葡萄牙註册之蓬船利東號由廈門開來于十一月二十四日在巴加新安海外遇險現此間警察防阻該船上中國水手二十二人登岸候總督吳德訓令因恐與土人衝突

憲政大會盛況

(東京八日專電)憲政會昨在福島市特開東北大會加藤總裁以下三千餘名均行參會一時頗極其盛

日俄定期續會

(北京六日專電)日俄會議定于星期一日繼續開會當由日本側提示妥協案

鮮台擬添飛隊

(東京八日專電)當局擬定明年度在朝鮮愛知縣福岡縣及台灣添設飛行大隊

茲制定臨時法制院官制公布之此令

(十二月四日) 令

▲臨時法制院官制

第一條 臨時執政因籌備建設釐訂一切制度設臨時法制院直隸於臨時執政其職掌如左

一 擬定臨時政府應發布有法規性質之命令案

二 審定主管各部院及其他官署所擬有法規性質之命令案

三 調查條議關於憲政之一切制度典章及臨時執政特交審議事項

四 收受審定一切關於法制之條陳

五 保存臨時執政所發布有法規性質之命令正本

第二條 各部院及其他官署擬訂有法規性質之命令案須依前條第二欵規定咨交本院審定呈請臨時執政公布其由本院依前條第一欵規定擬訂之命令案由本院逕呈臨時執政公布

第三條 本院依第一條第三欵及第四欵規定調查條議審定事項分別呈請臨時執政施行或承臨時執政之命逕咨送於善後會議或國民會議及其他會議各依其條例辦理

第四條 臨時法制院置院長一員由臨時執政特任管理本院事務監督所屬職員

第五條 臨時法制院置評議四員參事十六員均簡任掌撰擬調查審定第一條第一欵至第四欵所列各事務

第六條 臨時法制院置編譯八員掌編輯及繙譯事務

第七條 臨時法制院設事務廳置廳長一員簡任承院長之命掌理一切庶務並監督所屬職員事務廳置僉事十六人薦任主事二十人委任承廳長之命分理文書會計及其他庶務

第八條 本制自公布日施行國務院法制局官制應即廢止

▲特任姚震爲臨時法制院院長此令▲派龔心湛兼賑務督辦此令▲派蔡廷幹兼揚子江水道討論委員會副會長此令▲全國水利局總裁常耀奎副總裁陳介均免本職另候任用此令 任命袁良爲全國水利局總裁李仲三爲副總裁此令▲暫行代理部務農商次長劉治洲呈請將京兆實業廳廳長寗庚韶免職另候任用寗庚韶准免本職此令▲任命董諧德爲京兆實業廳廳長此令▲航空署署長何遂呈廳長雷日楹因病辭職雷日楹准免本職此令▲任命劉學堅署航空署廳長此令▲航空署署長何遂呈請任命劉彧蘋大章爲秘書均照准此令

時事要聞

蘇齊下野或將實現

▲陳調元勸齊下野……齊主張以陳自代

據政界確訊。齊燮元。因受環境之壓迫。不安於位。現正準備即時下野。業於前日派遣鄧某代表北下。向執政當局表示求去之意。惟對繼任人選。力主畀諸陳調元氏。刻下正在分向各方接洽之中。一俟就緒。即可成爲事實云云。外傳齊之出此。固不得已。然與陳似有預定。據蚌埠特訊云。陳調元。曾於上月二十五日由徐州專車到蚌。當赴國民軍總司令部。與高世讀等會晤。一面電請倪朝榮等到總司令部讌會。開席間談話。陳極爲和靄。並聞陳最後向高等云。此番赴甯專爲勸慰撫帥。自動下野。以免某方藉口南下云云。又據南京快訊。稱蘇議員吳鴻璧等。近亦發出通電。勸齊下野云。始終段祺瑞對於江蘇善後辦法。主張用和平手段解決。但近日齊燮元態度益形混沌。且有驅逐張允明之舉動發現。而奉軍亦有從津浦路南下之勢。因此段對於江蘇事件。頓覺緊急。認爲有從速處置之必要。最後確訊。段業已決定明令免齊燮元職。裁撤蘇皖贛巡閱使及江蘇督軍兩缺。以江蘇省長韓國鈞暫行兼理督辦江蘇軍務善後事宜。而一方面任命陳調元會辦軍務。藉爲調劑。但此種辦法。仍爲一時權宜之計。將來永久辦法。尚須從長計議云。

蔡成勳已退守九江
方本仁截斷南潯交通

江西形勢。日益險惡。方本仁佔領吉安後。又遣大軍進窺樟樹。蔡成勳正在調兵備戰。詎方派軍繞道西方。以攻南潯路。斷其歸途。據九江外電。方本仁前隊已到修水縣。並立即攻取武寧。已到建昌附近。蔡成勳早在九江買好船票。擬送眷屬往上海尚未起程。南潯路交通中斷。蔡極爲恐慌。已分兵保建昌云。茲將方本仁報告佔領吉安。捷電錄下。

北京總執政段公鈞鑒。蔡氏吞蝕我軍餉。摧殘我軍隊。近更分派大部軍隊。節節向贛南逼襲。仁爲正當防衛計。不得已率所部實行抵禦。所有一切情形。業於哿日通電在案。仁馬(二十一日)由贛出發。蔡部望風逃潰。五日七克。通萬泰和一帶。相繼肅清。蔡部旅長馮紹閔等。以殘敗之餘。退守吉安城。此役計獲馮紹閔等各旅大砲十門。砲彈千餘。機槍十九挺。殘槍三千餘支。槍彈一百六十餘萬粒。並奪獲其他輜重品甚多。俘虜官兵三千餘人。內團長二員。營長七員。敵部挫敗之餘。不復能軍。現正追擊。以期直下南昌。去我仇敵。所有一切事宜。尚祈隨時賜示。俾有率循爲禱。方本仁叩艷(二十九日)印。

又訊。蔡成勳因南昌無險可守。現已退守九江。決定將所部軍隊。分交楊以來。李國鈞。兩人接管。[illegible]人率帶眷屬。赴滬養痾。至政府對於贛事。擬定只俟蔡氏去贛。即一面電令方本仁停止進兵。以保長江和平。一面催促胡思義迅速入贛。主持善後事宜云。

孫中山抵津之盛況

津訊 首造共和革命元勳孫中山先生。於四日上午十二鐘。乘北嶺丸由日來津。船停法租界美昌碼頭。是日前往歡迎者。有段執政代表徐世英。民黨代表張繼暨天津市民及各團體代表約萬餘人。船抵碼頭時。警察戒備極嚴。各歡迎代表皆舞旗高呼孫中山先生萬歲。聲震天地。音擊耳鼓。中山先生與各代表寒暄後。即換乘瀛車駛往日租界張園寓所。各要人均往訪謁。門前車水馬龍。頗爲一時之盛。各代表於當日下午五鐘。假法租界國民飯店開歡迎會。又定五日下午二鐘在南市大舞台開市民歡迎中山大會。想屆時定有一番盛況。茲將各界歡迎情形誌之於次。

▲孫中山先生之豐姿 孫中山先生此次北來。係爲畢生第二次。於民國初元。曾來津一遊。忽忽已有十三年。面目黧黑。鬚眉頒白。非復前此之豐姿。但其精神仍不稍減於疇昔。服青呢馬褂棉袍。灰呢美式帽。其夫人着灰鼠外套。同行者有戴天仇等七人。均着便裝云。

▲乘船之佈置 孫氏由日本神戶啓行。乘北嶺丸瀛船。船身高大。中桅及船首。遍挿國旗。飄揚空中。船尾挿有日本小旗。入港時。孫氏立於船首。

▲抵岸之情形 歡迎者五六千人。由清晨即在義大碼頭鵠候。至十時餘。始接電已抵英界。至十一時。孫氏脫帽。立於船頭。岸上人均脫帽歡呼。中華民國萬歲。革命萬歲。孫中山先生萬歲。孫氏亦脫帽。表示答敬。迨船攏岸。各團體代表。約二十餘人。上船入中艙。孫氏一一握手。略事寒喧即出。孫氏偕其夫人及同行者。亦登岸歡迎。歡呼。軍樂隊作樂。始分乘瀛車。駛往日界張園休息。

▲歡迎之情形 歡迎者早已籌備多日。故是日極爲整齊。雖有五六千人而秩序不亂。國民黨員。沿路維持。警廳楊以德。督保安隊。親往彈壓。法界當局。亦加派巡捕。在碼頭維持。沿路添派巡捕。增加雙崗。警備極爲周密。歡迎隊。前有大白布旗。上書天津市民。歡迎革命領袖。孫中山先生大會。各團體均手執白旗紅字。上書剷除帝國主義。打破軍閥等字樣。沿路有自行車隊維持。

▲歡迎者之首領 市民馬千里。張寺晨。鄧文淑。李時山。康羼民。李體乾。李少軒。等約四千餘人。國民黨員。由京來津者。徐謙。張繼。彭養光。于右任。王用賓。于樹德。楊度七十餘人。駐津汪兆銘。于蘭堵江著元等六十餘人。軍政界。盧永祥。盧小嘉。楊以德。齊耀城。吳光新。李景林。胡景翼代表。國民第二軍代表。省議會吳得祿等。各省旅津同鄉。甘肅回教公民代表。熱河都統代表。甘肅軍界代表張宗海。北京各界代表 京漢鐵路總工會。非常會議同人。中國社會主義公民救國團。省教育會縣教育會。教育局。勸業所。南開大學。南開中學。直一中學。女星社 學術講演會。紅十字會。木商同業會。玻璃商同業會。美術同業會。織染同業會。天津自治研究會。公民救國團。各基督教會。志誠救國團。英文學生聯合會。中國社會主義青年團天津總部。救國犧牲團。喚醒團。市民救國團。報館新聞記者。大王莊新民學校。河東模範學校。普育女學。達仁女學。

▲到津後之酬酢 孫氏乘瀛車直抵日界張園。張園門前交叉國旗。高搭彩坊。門前有武裝衛兵。及日捕多名守衛。孫氏略事休息。午餐後即赴曹家花園。訪謁張作霖晤談。仍回張園。與國民黨員及軍政各界。本埠各要人。分頭接洽談話。晚六點各界代表。在法界國民飯店公讌。當另有一番盛況云。

▲講演之地點 歡迎孫氏講演大會原定南市大舞台。嗣以汪兆銘。因大舞台地址稍小。改在南開學校大操場。已竟接洽妥協。警廳楊以德因恐人多釀出危險。仍令在大舞台。現馬千里君。又與汪兆銘接洽商酌云。

中央任官令效力何如耶

▲皖人拒倪道烺 ▲贛人拒胡思義

姜案正凶倪道烺。自經執政府任命爲鳳陽關監督後。京內外皖人反對之聲。即譁然四起。除京津同鄉。業已上呈段執政。務請收回成命外。幷電請權攝安徽軍民兩政之皖南鎮守使王普。拍電來京。力請當局收回成命。以慰皖人。聞該電去後。政府即接王氏拍來一電。大意畧謂查倪道烺係姜案正凶。刑事要犯。此次回倪之成命。萃情惶駭。務請執政收回成命。用安皖局。是爲至幸云云。其言外之意。不啻對倪道烺表示攔駕云。

又據某方消息云。旅京贛人。以胡思義爲蔡死黨。今政府不但不將蔡氏免職。反又特任胡爲贛長。是與蔡氏兼任何異。故爲表示反對起見。昨特公推代表數人。于下午二時。請謁段執政。懇請收回成命。由段派某秘書代見。允代轉述云。

執政府秘書發表十六人

▲秘書廳十二人 ▲軍事處四人

執政府消息。執政府秘書。共計十六人。業經梁秘書長鴻志開擬名單。呈請段執政分別派定。計分派在秘書廳辦事者。爲曹汝沅。周駿祥。李繼楨。林步隨。郭宗熙。張伯英。楊壽樞。劉漢驤。鄧漢祥。張雋臧陳松。楊毓瓚等十二人。分派軍事處辦事者。計爲湯用彬。張千子等四人。尚有二人未詳。於執政府組織大綱未公布以前。暫不以命令發表。各秘書已先行開始辦公云。

尚未公布之善後大綱
▲列席資格與議案

善後會議組織大綱草案。經上次閣議一度討論。俟中山同意。即當公布。(聞已由許世英携津)其中關于列席資格之決定。聞爲下列四項。

(一)有大勳勞於國家者。(聞祇孫文黎元洪。徐世昌三人。)

(二)各省區最高級之軍民長官或代表。(聞事實上派代表列席者。當佔大多數。)

(三)非賄選議員互選十人。(此項規定。實爲不承認非常會議之暗示)

(四)有學術文望。德業卓著者。(中央各部院長官。聲討伐賄選之總司令。亦均包含在內 由段執政擇尤聘請。)

至應行討論之事件。提綱分爲三項。(一)軍政。(二)財政。(三)國民會議之組織法。會議主席。當爲段執政。秘書長將屬許世英設專門委員會。討論細目。會期假定爲一個月云。

段執政與吳佩孚之往來電

▲段請其隻身隱退 ▲吳仍欲效命疆場

吳佩孚致段執政敬電。(二十四日)上月底始到京。段於東日(一日)答覆一電。茲錄兩電原文如左。

▲吳佩孚敬電 萬急。天津段芝老夫子鈞鑒。津站恭奉手教。深感勤懇誨導。肅緘未克盡辭。至南下獲馨遠電述盛意。尤增悲惻。佩孚雖行能無似。列夫子之門者。蓋有年所矣。重夫子之憂。心有未安。故一陳積悃。冀承垂察焉。凡不衡理度事。而故諛詞以談者。愛非其道。則必別有所懷。若夫尊之親之。則誠不敢以此爲嘗試也。項城帝制。夫子期期不可。得奉命入川者。扣膝得請乃行。迨其後與項城首先脫離關係者。卽當日扣膝致請之人也。天下於是僉多夫子之義。而夫子之忠於項城。乃大白於世。大選之議初起。佩孚固嘗以緩請進。不圖擁胥請命者。辛遂黃陂。亦以欲罷不能之勢。及其程序已備。大位已定。反復之間。威迫元首者。又昔日擁胥請命者。今又以此試夫子矣。夫子縱不自危。佩孚乃愛夫子者。尤不能不以夫子之爲項城危者。爲夫子危之。知人誠復不易。然前事不忘。後事之師。夫子雖晚耽禪悅。近年來之陳迹。想猶能記憶。願夫子之有以自處也。夫子之不忍斯民塗炭不惜一身以濟民國。出而以和平解決危。佩孚所馨香禱祝者也。佩孚束髮受書。雅慕天下爲公之義。夙無畛域之見。二十年用兵。均爲不得已之防禦。事蹟具在。當爲國人所共諒。先施之舉。夙所未聞。黷武之咎。非所敢承。果有公平解決之途。納各方於一軌。佩孚年逾五十。位已上將軍。遭逢盛會。得爲太平之民已足。賦性澹泊。尚復何求。謹顧和平非爲一方設也。此退而彼進。和者安在。夫子誠膺和平鉅任。則請告奉軍馮軍。各歸原防。聽候鈞處辨識忠僞。愼重名器。夫子如斯而定國是也。佩孚謹敬恪遵命。永誓生平若夫子之命。不見信於人也。罪惡假和平以行。將復有事於江河兩域諸兄弟之邦。破壞和平之責既已有在。則佩孚退保鄂豫。聯合諸邦。擁護夫子和平主義。躬擐甲胄。效命疆場。軍人之責任也。亦夫子之教也。敢不惟力是視。敬佈腹心。企候誨復。受業吳佩孚敬(二十四日)印。

▲段執政東電 萬急。吳子玉弟鑒。敬有電悉。遠道傳聞。情形未確。雨亭暴師燕南。屢請返旆。煥章底定都門。三陳下野。吾弟摯愛偏集於一身。嘉謨未周於國內。向者政治不良。省自爲主。長此以往。國胡以存。此次革故之願已酬。絕續之業待舉。海內環淸。定一可期。雖明知荆棘之場。忍不爲億兆之計。獨羞航之不惜。指彼岸以同登。國既定而謀治。乃賢豪之通責。何必事盡自成。預計長久。易進難退。君子恥之。秦皇武漢。功罪未卜。善戰者服上刑。古有明訓。効命疆場。俟諸異日。或於四境外有不得已時用之也。要知四大旣假。萬象皆空。亟跟繁華。似有若無。望吾弟投下屠刀。隻身隱退勿碍統一。免受口實。想愛國者。必不忍害國。愛我者。自當以德導吾也。祺瑞東(一)印。

張敬堯提交陸軍部

張敬堯被拘各節。早見各報。茲聞某方面近來兩電請段予以開釋。謂其罪名不過賞送文件。於軍事上無大關係云云。張紹曾之弟紹程調段時。亦爲緩頰。段似有從寬之意。惟張現在檢閱使署拘留。而馮尚在辭請辭職之際。不能辦理此案。乃將張提交陸軍部。依法審理云。

陳烱明之建國方畧 (續)

▲主張地方分權制 ▲組織聯省政府議

與中央愈近。則與人民愈遠。不但使人民永處於被動之地位。民治亦未由養成。中央即有爲人民謀幸福之誠意。亦未由實現也。準是以言。則規定中央與地方之權限。當取地方分權主義。以其條理則中央政府之職權。取列舉主義。地方政府之職權取概括主義。今述其內容如左。

(甲)組織中華民國聯省政府。以實行統一。其組織概要如左。(子)執政一人。對內對外。代表中華民國聯省政府。爲全國行政之首長。副執政一人。如執政有事故時。代行其職權。(丑)參議院以各省所選出之代表組織之。(寅)衆議院以全國國民所選出之。代議士組織之。右二院爲全國立法之機關。參議院代表各省。衆議院代表國民。(卯)各部長。由執政任命之。不設國務總理。(辰)各部委員會。軍事財政交通教育等部設委員會。以爲各該部建議及監察之機關。各省政府各派委員一人。中央政府派委員人數。占全數三分之一。共同組織之。除軍事有秘密之必要外。一切公開。

(乙)各省組織省政府以處理本省之政事其組織之概要如左。(子)省憲法自定之。但不得與國憲抵觸。(丑)省長民選。(寅)設省議會。以爲省之立法權關。(卯)省與中央之關係。外交軍事及對外宣戰媾和締結條約之權。屬於中央。財政畫分國家財政與地方財政。國家財政。取列舉主義。地方財政。取概括主義。但中央國家發展之必要。財政有不足時。應由各省擔負。司法教育交通實業等界限之畫分。(未完)

▲頃據中華郵務局電總巡員來社函稱於十二月九日載有郵局改訂重量一節並無其事合亟更正以昭事實

本日 大連 營口 長春 北或西風 曇後晴

志仁堂雙層化積膏

專貼氣積血積寒積食積心胃疼痛胸膈脹滿噎膈反胃癥瘕痞塊瀉痢腰腿筋骨疼痛氣腎囊潮濕婦人經血不調腰腿疼痛赤白帶下並小兒乳食疳痞蟲積偏墜等症立效不但積消聚散而且健脾衛生誠膏中妙品也此膏每份價洋陸角

萬靈風寒虎骨酒

專治風寒遇身筋骨麻木半身不遂口眼歪斜癱瘓腿脚抽搐多年筋骨疼痛春秋發犯並氣寒心腹脹岔氣結胸噎膈反胃胃寒嘔吐脾寒瀉肚痢疾疝氣兼婦人經寒腰腹疼痛白帶產後瘀血等症速飲此酒神效絕倫每瓶價洋貳元肆角

強種補元丹 專治男子先天不足後天虧損腎虛精乏夢遺滑精陽痿不舉不能種子絕嗣等症神效每盒價洋五角

虎骨壯陽膏 專貼風寒筋骨腰腿疼痛中風癱瘓氣鬱血凝積塊腹痛腎虧腎寒婦女不孕等症每張壹元貳角

順氣健胃丸 專治脾胃虛弱胸滿結氣胃寒嘔吐疼痛脾寒瀉肚痢疾飲食不化腸脹積聚等症神效每盒價洋伍角

清毒掃淋丸 專治五淋白濁花柳傳染楊梅下疳及魚口便毒等症或誤用頂藥喉爛牙落骨啞神效每盒價洋肆角

濟坤鹿胎丸 專治婦女經血不調腹疼痛經閉白帶子宮寒冷久不受孕產後血痨虛勞等症神效無比每丸貳角

嬰兒消積片 專治小兒乳食不化疳積不消胸胃脹滿肚腹疼痛瀉痢蟲積積聚肌瘦痞症服之立效每袋價洋貳角

衛生時症丸 專治四時瘟疫霍亂吐瀉頭身疼痛痧疹拉痧攪腸痧腹痛抽搐危險症先聞後服神效異常每袋貳角

參糖 主治老年痰喘咳嗽氣虛短促並能增精神益氣力悅容顏健步履爲補品良劑禮品上乘每盒洋參元貳角

本堂開設奉天省城大東門裡各省商埠縣鎮均有雜貨商號代理賜顧諸君就近訪買如承函購先款後貨原班郵奉不悞

奉天萬芝堂參茸莊

薓茸補腎丸

此藥專治男子先天不足後天虧損少年破身太早房勞過度腎虛腎寒精冷如冰不能種子陽痿不興興而不久夢遺滑精腦髓空乏腰痛耳鳴精神短少自汗骨蒸以及婦女經脈不調赤白帶下元虛冷久不孕育等症服此藥添精種子壯陽補腎大有奇功每匣兩元每六匣拾元

立止咳嗽藥

專治男女老幼諸般咳嗽不論年深日久虛損勞傷咳嗽吐血痰中帶血傷力咳嗽肺虛痰喘睡臥不安飲食少進內傷外感肺經不清此藥善能止咳定喘養血清痰能補能和能清能散管保去根永不再犯立見功效每付價洋四角五付一元八角十付參元五角

宋氏救喉散 專治咽喉諸症單雙乳鵝喉痛疹疳纏喉睡破爛水漿不進吹之立消每大瓶一元小瓶五角

開胃止痛丸 專治男婦心胃疼痛胸膈脹滿飲食無味嘔吐惡心寒積肚痛等症服之甚效每付三角五付一元四角十付二元六角

調經種子丹 專治婦女經血不調氣滯血少時常腹痛崩漏帶下心跳腰疼腿軟咳嗽盜汗服之調經開鬱每大匣二元四角中匣一元二角

虎骨熊油膏 專貼左癱右瘓身麻木筋骨疼痛內服本堂虎骨酒最能舒筋活血每大張八角小張四角

神效虎骨藥酒 專治腰腿疼痛手足麻木半身不遂五勞七傷服此酒神效每大桶三元中桶一元五角

保胎健母丸 專治婦人患墜胎者或一次二次者或受孕之後久服此丸萬勿墜胎之患誠屬保胎之良藥每大匣一元六角小匣八角

雙合化痞膏 專貼男婦諸般心胃積聚氣逆不舒遺精疝氣腰腹泄瀉痞疾疼痛手足麻木小兒痞疾痞塊肚腹疼痛常貼此膏積消速效每份四角

牛黃上清丸 專治諸般火熱或咽喉上攻頭暈牙痛或偏正頭痛不語等症服之神效每大盒一元二角小盒六角

琥珀逐淋丸 專治五淋白濁小便刺痛沾染花柳魚口便毒口鼻腐爛等症服之清淋解毒消腫止痛下元調暢水道疏利每包五角

麝香解毒膏 專貼無名腫毒疔毒惡瘡疥癬瘰癧頑瘡對口發背乳癰瘰癧無不效驗每包價洋六角

本堂此藥各省城鎮均有雜貨舖代理外埠函購郵費自備

太醫院宋醫立案發給執照特製各種藥品列左本堂宋醫子岐孔醫益忱應症特此週知

麝香黑錫散 專治諸般瘡症疼痛難忍急上此藥無不效驗大瓶一元小瓶五角
百寶蠟丸 主治跌打損傷消腫止痛服此丸有起死回生之力每付四角

本舖開設奉天大西關萬芝堂謹啓 中國電話一一四三號

保溫靈藥 守妙 爲最

風熱 婦人寒症之良藥

當以無中毒作用純植物製藥

守妙主治効能

四季之風寒 流行性感冒 發熱
中暑 中寒 頭痛眩暈 痰咳上沖 氣鬱 腰腿發冷 便秘婦人月經一切 產前產後諸症

全國各藥店皆售

定價 參圓 貳圓 壹圓 五十錢 二十錢

(其他食慾不進者、婦人有寒者、姙娠中者常用此藥大有効果)

守田治兵衛
本店 東京下谷池之端仲町二七號 電 振替東京二九八五番
支店 大阪市東區平野一之四 振替大阪五七七三九

哈郎淋濁丸

五淋白濁一瓶去根

凡淋症者不獨自已受異常痛苦、其毒感染妻妾、以貽禍子孫、實由男子不愼之咎、可不戒乎。世人欲根治五淋白濁一切惡症、以享受家庭之樂事、則宜速服**哈郎淋濁丸**此藥係德國哈郎博士之秘方環球無二之奇劑、其殺菌力異常猛烈、一入腹中、則因化學作用以殲滅毒菌、其効百發百中眞如神、凡急性淋症之尿溺澁滯、濃汁漏泄疼痛難忍者、固無俟論、即雖慢性頑症之久經歲月者、大抵服用大瓶一箇則可全治更欲其速治者除服用該藥外宜用**哈郎洗淋水**洗滌尿道、以此兩藥、內外調治則雖極難之症大約三日已覺輕快、一星期則可全治世之患淋症者、蓋速用此良藥以免其痛苦世上患淋諸君請試服以知本藥房言之不謬

藥價 大瓶兩元 中瓶一元二角 小瓶大洋六角

大連浪速町 實藥會社 營口西大廟 義興成 鐵嶺鼓樓西 平記
大連浪速町 誠昌堂 營口永世街 興亞 長春北門外 中西
大連市奧町 華西藥房 遼陽什字街 天錘成 長春北門裡 興亞
大連監部通 華泰藥房 奉天四平街 大德生 哈爾濱傅家甸 長壽堂
大連西崗子 德記藥棧 奉天小西關 誠昌堂 齊々哈爾 富山堂
營口二道街 中西藥房 奉天小西關 廣濟堂 吉林糧米行 五洲
營口魚市口 五洲藥房 奉天鐘樓南 中西 開原新市街 三善
天津旭街 東亞 天津鍋店街 葆記 天津北馬路 回春 天津旭街 丸二 北京東單牌樓 東亞 北京大柵欄 華美
北京前門外 信昌 北京大柵欄 老德記 北京前門外 中美 濟南芙蓉巷 普太和 青嶋山東町 誠昌堂 開封馬道街 中英 開封北土街 中法
鄭州大街 中法 漢口湖北街 思明堂 漢口黃陂街 華法 武昌芝蔴嶺 可大 九江長街 中外 南昌洗馬池 中華 南昌佳山廟 中西
南昌洗馬池 五州 蕪湖長街 華美 上海五馬路 中東 上海五馬路 華美 上海福建路 貞豐號 信陽木牌坊 中西 保定府西街 中英

各埠大藥房均有代售就近採買試服爲幸

發售本舖 順和公司製藥廠謹製
大連紀伊町順和公司大連支店

東三省新聞

▲奉天▼

○五六兩日 張總司令之通電
一請裁撤巡閱使 一係表示其心跡

張總司令對於此次戰爭而後似覺大有所覺悟故雖席戰勝之餘威絕不以權利爲念即如巡閱使一職在張總司令雖早以棄若敝屣然曹政府覆滅而後無異仍負有東三省巡閱使之頭銜是以於五日在天津電請段執政裁撤此制大有請自隗始之意并將此意即日通電各省而又於六日通電表示絕無權利之心一意收束軍隊服從中央玆將兩電原文照錄如下

▲歌電解除巡閱職　北京各部院署各省軍民長官各法團各報館均鑒本日上執政歌電一件文曰北京執政鈞鑒竊查曹錕賄選黷武流毒所至全國騷然邦有常刑稔惡者固難逃法網惟推原禍亂所自始實亦以地方官制之不良爲之厲階民國改革之初各省以都督主持兩政軍權始形積重然其威力猶僅及一省而止繼乃專閫之外進而兼圻兼圻不已遂進而覬覦大位甚𣊻及米勢所必然使曹錕昔年不爲直魯豫巡閱使於先則去歲亦不敢遽謀竊位於後事實具在人盡皆知比年國民痛軍閥之橫行乃日以廢督裁兵相號召根本救濟之策誰曰不然即謂國內幅隕太廣交通未便軍事善後收束辦法未經就緒事實上尚不能無負責之人則於此最短期間各省暫留軍事長官一人已足以資過渡其巡閱使名義斷應即日裁撤以清禍本我臨時執政應全國人民之請出而救國懲前毖後容貽諒已無遺伏祈毅然主持早頒明令並先由東三省實行以爲倡導國家幸甚地方幸甚作霖謹於本日起自行解除東三省巡閱使之職披瀝上陳伏祈查察張作霖叩歌印等語謹請查照張作霖歌印

▲魚電守服從天職　張總司令於六日自天津通電云各部院各省區軍民長官各法團各報館均鑒作霖保境安民素以和平爲職志比者興師救國迫於正義不得不然而迴念兵禍初開變方將士之死傷戰地人民之疾苦同胞自殺言之疚心推究變亂所來實以軍人干政爲禍首作霖鑒國民之心理休時局之潮流但期中樞主宰有人即救國之願望已達私人權利誓絕於心故此次政府人選不忝奉籍一員都門首善不駐奉省一兵即日昨展覲執政忽忽出京亦專爲收束軍事起見業經通令將鎮威軍各軍名義暨戰門□（此字電碼不明）取銷路線駐軍准備分期撤回防地嗣後東省軍事進止悉自中央命令爲轉移既符率隊出關之宣言并守軍人服從之天職各方袍澤諒有同心敬布區區伏希公鑒張作霖魚

○三省長晋京參會訊
自段合肥就任臨時執政爲謀永久和平共圖治理起見曾擬召開國民大會解決一切玆聞奉吉黑三省均擬公舉省長爲代表參與會議是以吉黑王樹翰于驅興兩省長先後來奉擬與王永江省長接洽以便聯袂晋京所聞如是姑誌之

○留守軍移防中止
留守省垣之陸軍第十八團及四十八團日前曾奉命移駐關裡防守要隘故該兩團於日前將一切軍需品運至車站以便西運玆者是項軍需品又於前日由站運回團部聞其原因當道以關裡已無添駐兵隊之必要是以中止西上云

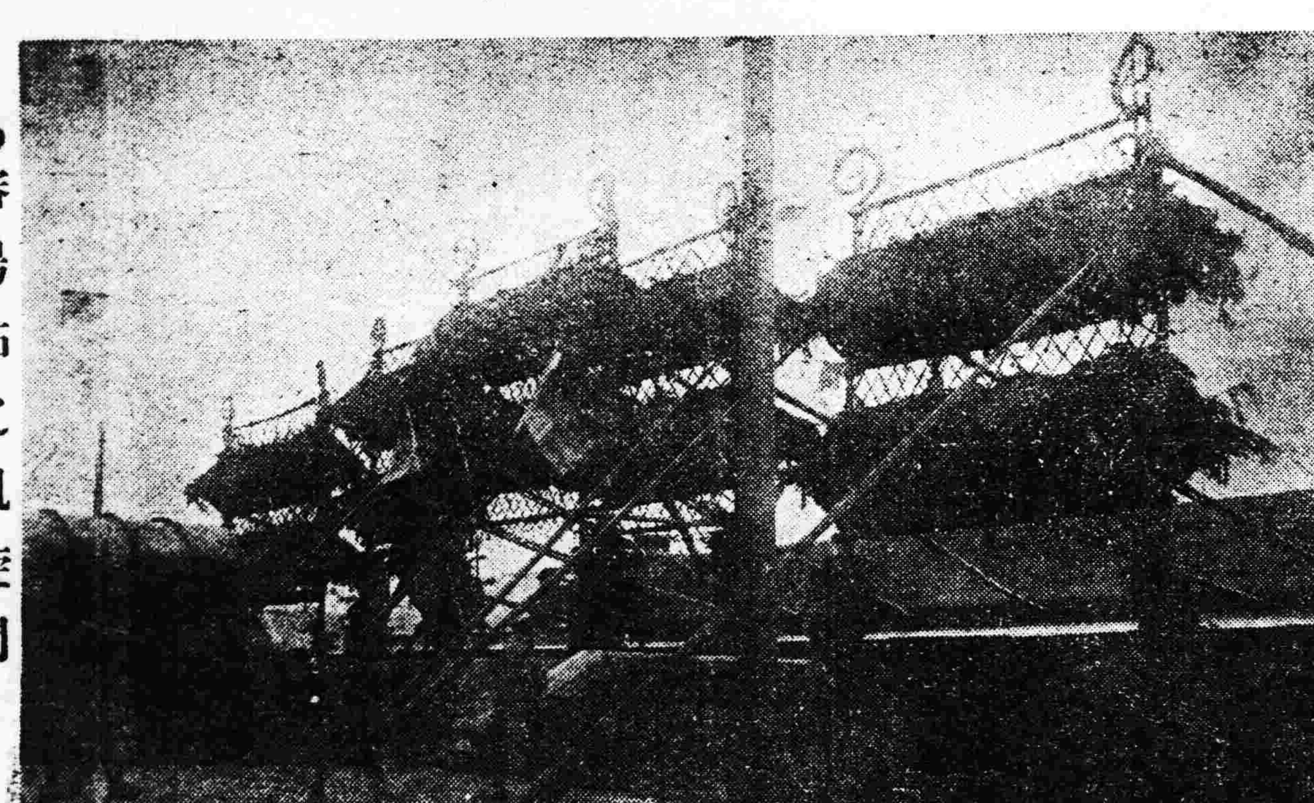

◇瀋陽站之凱旋門

○吳軍長先期回奉
張總司令回奉有期已誌本報玆聞第五軍長吳俊陞因無滯津必要已昨七日午後二時偕同闞副軍長帶副官馬弁四十餘名先期回奉云

○新編師長之人選
張總司令爲劃一軍制擬將所部軍隊一律改編爲師據最近確息刻決定實施除第一師長李景林仍舊外第二師長姜超六第三師長郭松齡第四師長宋九齡第五師長韓霖春惟第四師師長闞子珍亦有希望結果如何俟訪再誌

○總部秘書長易人
保安總司令部秘書處長鄭謙刻經臨時執政府另予重要位置遺席張總司令仍委談國桓前秘書長接充以專責成云

○吉省長回任又訊
吉林省長王維宙前爲參與會議于月之四日由吉來奉玆聞在奉事竣吉省政務重要遂于八日乘南滿車北上回吉林原任云

○董廳長來奉任務
江省財政廳長董紹棠於日昨（七日）由江來奉聞其任務係爲整頓該省金融改革稅務各問題當即謁見奉當局有所協商云

○東拓新總裁招宴
東洋拓殖會社新任久保田總裁於五日抵奉業見前報嗣聞該總裁特於六日假金龍亭設席柬邀中日各機關團體首領宴會藉聯感情中國方面出席者有實業張廳長教育祁廳長憲兵陳司令警務于處長交涉署李科長及商會農會省會代表多人共計中日双方來賓百數十人席間久保田總裁先有一番演說當由張廳長代表中國來賓致賀詞並致謝意日本方面則由船津總領事代表致詞畢乃開宴賓主言歡備極欵洽直至興盡始散又該總裁昨七日赴大連會拜訪各方面約三五日始能回奉云

○放餉員同日出發
總司令部爲免除軍界從來扣餉之積弊特定每月派員分往各駐軍地方放餉玆聞本月又派孟兆祥周撫忱劉啓明等十四名爲監督放餉員該員等奉委已於昨（七日）日分別赴關裡新民錦縣義縣興城綏中及東邊東流各處監視放餉云

○佟道尹公畢回營
遼瀋道尹佟兆元前因某項交涉特自來省謁見王代省長請示辦法玆聞已經當局授予機宜該道尹遂於昨七日回任照辦云

○楊處長行將晋京
東東路外交處長楊卓因公來奉曾誌各報玆據官塲消息中央中俄會議行將續開奉當局已派定楊氏前往參會是以楊氏當於日內晋京一行云

○四洮路檢查撤銷
四洮路關于郵電各項前因軍事關係曾由洮昌道署派員檢查以防奸宄暗通情報現在軍事結束無檢查之必要李道尹乃將檢查撤廢並呈報省署備案云

○官銀號運欵赴津
東三省官銀號總辦劉尙泉因在天津設立分號需川現欵特籌現欵一百萬元派專員二名於七日運往天津以便活動金融擴充營業云

○警務處召開會議
警務處長于珍於日昨（六日）上午十時召集各關署長及處內科長大開會議聞所議者係保衛公安及偵查匪類各項辦法歷數小時始行散會云

○遼瀋汽車開駛矣
遼瀋間瀛車自紳界發起進行以來爲期已久聞該公司所有設備俱已齊全由前日起實行通車並設事務所於南市塲迤東日內當正式舉行開幕式

○省視學回省覆命
教育廳長祁公亮爲整頓各縣教育起見曾派省視學孫爾昌等分往各縣調查教育成績現該視學所查竣事遂於六七兩日先後回省覆命云

○峰隊長赴旅報告
峰關東軍憲兵司令官曾于日前分別關南滿安奉兩路沿線視察各附屬地憲兵之成績以便整飭玆已事竣遂于六日乘南滿車前往旅順將視察詳情報告關東軍總司令部云

○高廳委任書記官
高等審判廳長單豫升現因鐵嶺地方廳書記官嚴永春辭職他就遺席重要未便虛懸查有陳寶春者資格相符堪以勝任當即委爲該廳書記官云

○崔所長回開勸匪
開原縣警察所長崔國藩爲呈報冬防及勸匪事宜特于月之四日來省謁見于處長有所稟陳玆聞已經于處長面示機宜該所長遂于七日回開以便肅清匪患云

○總部委任差遣員
總司令部于七日特委步兵少校王佐卿爲駐京奉軍辦公處差遣員專司辦理所有軍事該員奉委當即入京就職云

○總司令新委副官
總司令部中校副官某某經張總司令提升他差遺席未便虛懸查有任景介堪以勝任當委爲該司令部中校副官以專責成云

○催欵員呈報赴輿
淸丈局總辦林渭塵現據駐綏中興城催欵員徐起元呈報興城因受戰事影響催欵事宜多未辦理玆特于月之六日前往調查俾明眞相云

○戴台長赴營就任
營口無線電分台台長王玖曾升調第一補充旅中校團附遺席關係重要當經吳總台長委任戴振頭接充戴氏奉委已於昨（七日）乘南滿車赴營口就任云

○巴郵務局長赴任
本溪郵務局長武緒文業經郵務管理局調回任用遺席改委巴長泰接充巴氏奉命當即請假一星期回遼陽原籍有所辦理旋于七日回省旋即搭安奉車赴本溪郵局視事云

○報領升科改辦法
自准他人報領升科後人民聚訟糾葛迭起大有訟累不休之槪當局有見於此現擬改變辦法仍許原業儘先報領以示體恤而杜糾紛日內即當布告週知云

○儲知事玩公記過
遼陽縣知事儲鎭前因造送田賦月報逾限被財政廳記大過兩次已誌本報玆聞該知事又因勘查縣屬前受水災情形遲延被省長記大過一次除飭財政廳遵照扣薪外並於六日飭該知事知照云

○令各軍查報傷亡
鎭威軍總司令張雨亭以軍事業已結束所有官兵傷亡應即查明核給卹金特飭軍事善後督辦處督辦魁陞轉令各軍軍長限二十日將傷亡數目查報以憑妥擬卹賞辦法是以近在總部請領卹金者均奉批令候辦法擬妥再行核發云

○整理處恢復預聞
鎭威軍張總司令以陸軍整理處前整理軍隊收效頗巨戰事發生所有人員又復分置各軍任務現在軍務結束分別改編師旅整理尤甚于前乃特飭該處將人員查報以憑核擬恢復

○各署衛生比較觀
市區衛生事宜自市所歸還警廳後以市所警廳之督飭各署長罔不競爭進行昨據箇中人云目前衛生辦理成績應以南關第三署爲最五署與一署次之四署最次目下之官辦衛生方在初步自然無特別成績可言但三署界故下穢物塲鮮積穢物穢物箱日必掃除降雪後民戶只堆積院中淸潔夫則進院推之其門小者抬出街上即行推去推雪時淸潔夫白晝工作時間過短加添夜班每人加資一角夫役咸踴躍工作不似一般半死不活之懨洋工者故街巷之淸除較他署特迅速實際觀察即此已屬難能而可貴云

○戰利品分配各旅
（長春八日電）吉林鎭威第四軍當奉直戰爭中所獲之戰利品砲彈二千五百枚子彈一百八十八萬粒頃已運輸到吉軍事當局擬即將此項虜獲品分配駐省各混成旅以充省警備之用

▲吉林▼

○徵收官交代條例
財政廳以本省各縣造報前後任交代參差不一有礙稽核玆特依據部頒徵收徵收官交代條例參照本省情形擬具施行細則十六條并將各項交代冊式及程限一覽表重新釐訂以期劃一而資遵守玆特將其規定徵收官交代條例施行細則錄下（一）本細則依據部頒徵收官交代條例規定爲吉省之單行法凡條例未載事項均依本細則辦理（二）新任縣知事稅捐局長於接任三日內將接任日期及本身詳細履歷呈報查核其距省較遠之處并先由電陳報查核但稅捐局長應於奉委之後具殷實商保或本省荐任以上實缺官員二人即結送廳核明再行前往任差如五日內覓送不到即收委任撤銷其經長官特許於到任後補送者不在此限（三）縣知事之交代以同一道區之鄰縣知事爲監盤員稅捐局長以同城或鄰近縣知事爲監盤員均由財政廳委派（四）監盤員派定後如遇更調即由接任之員繼續負擔監盤責任不再委派（五）縣知事在任不及兩月者除免接前任交代由後任併案接收外對於本任內徵解各租稅領支經費暨用存票各等項仍依徵收官交代條例第五第七第八第九等條行之（六）縣知事交代應由前後任會同監盤官收移交各欵會算盤查明確按照額定冊式各項造具清冊及會列三銜印結各四份呈送本管道尹核明存留一份外即以其餘三份加具道結資送財政廳分別存轉關於淸查土地及司法收支各欵併應造冊分報主管官署查核其在冊式規定各項之外爲應行移交之項均應另造專冊一併報核稅捐局長交代應由前後任收交代各欵經過盤查手續後按額定冊式造具淸冊各三份及會列三銜印結報財政廳核辦關於烟酒稅欵部分并應造冊分報（七）會造冊結卸任人員免予蓋印惟於署名之下簽蓋名章以昭信憑（八）各縣局前後任移交盤查期限依照交代條例第六第十兩條辦理其駐在地距省遠近不一冊結到省程限另表定之（九）各縣局如於定限內遇有特別事情未能依限辦理者應於事先呈請核示量予展限否則以逾限論（十）交代冊報到省經查有錯悞駁飭更正或聲覆者應由現任人員逕行具呈勿庸會列前任及監盤員銜名以省周轉其呈覆期限須於文到十日以內往來應歷之程限仍併計扣算如有必須賫行前任查覆者一面轉咨一面依限呈報查核（十一）卸任人員交代未淸不得先離任所如有不得已事故應收存欵先行交淸縣知事留經收支科長科員稅捐局長留收支委員辦理會算一面由該前後任會報財政廳聽候核示在未奉核准以前倘有擅離情事新任不加阻留揭報者即由該新任完全負責如有虧欵情事至無法追繳時并由該新任負責包補（十二）卸任人員於新任未到時即行潛自離職者新任到任後應立即呈報如果查明該前任實係虧欠公欵一面將留辦交代人員妥爲監視或歸縣看管一面呈報省長財政廳查緝押追稅捐局長虧欵并責成擔保人員或商號照數賠繳（十三）卸任人員於欵冊交淸後新任故爲留難挑剔致逾例限是爲易結不結准由卸任人員會同監盤員指報財政廳並本管道尹予以相當處分（十四）各縣局過有交代屬於各廳署局處所管收支欵項如有一事未淸即不得認爲交代淸楚（十五）各縣知事各稅捐局長遇有交卸應將最後一個月應領經費扣留俟交代淸楚再行核發（十六）本細目呈准公布之日施行

○限期報教誨成績
高等檢察長趙梯靑以監獄教誨監犯施設成績優劣即應考竅乃特于前（六日）日通令第二第四第七第八第九第十二第十三第十四各監獄典獄長遂照飭令教誨師將十三年十五日起至十四年一月卅一日照每日講演教誨詞及教誨方法並經歷狀況編爲日記於十四年二月十日以前呈報到廳以憑考核云

○委任二師教練官
張宗昌所部奉令改編東三省陸軍第二師業誌本報玆聞鎭威軍總司令張雨亭以該師改編伊始關於教練事項即應積極進行特委任保安總司令部參謀邱天培爲該師總教練官担任訓練事宜云

○勸募卹金之又聞
官督紳辦之卹金募集會業向各住戶遍送公啓並聞此次勸募辦法不似前番徵集慰問袋之任人隨便其財產富厚者將用一種積極勸募方法大致將照平時調查分住戶爲三等頭等戶勸納若干二等若干三等若干依等級限數勸納之不日即將實行該勸徵間頭等戶有徵百圓之說未知確否

○翁會辦調委處員
東三省兵工廠材料處第一庫處員張某因有他就辭職遺席重要未可久懸該廠會辦翁逐將第二庫歐陽處員調任遞遺之職則以第三庫處員黑炳臣升充云

○擬請收免稅成命
東陲火柴公司前曾呈請財政廳按照海關例免稅在案玆經查海關定章凡機器仿製之洋貨於出口時准其免稅惟不出口者仍須照章納値百抽五之稅該公司以未呈請之前所納稅額尙不及百分之二五今若此非不免且加重擬將前請者取消云

○電話生畢行畢業
電報傳習所附設之電話班各生已屆六個月照章應行畢業遂於月之七日舉行畢業式計畢業生四十八名尙須留堂補習者四名聞該畢業生不日即派往吉江兩省電話局任事云

○青年會夜班罷課
青年會附設之英文夜班就學甚夥所收學費亦屬不貲玆聞六日晚因教員王某教授之關係全體罷課該會普賴德幹事因赴外城未歸是以尙未解決云

本報新年號 懸獎徵文

題目
- 論說　救國之根本法　戰後之人生觀
- 小說　恐怖　和平之神
- 諧文　推廣租界議　偉人下野賦以題爲韻
- 詩　▼七律　馮道、吳廣、張俊 曹操、　▼七絕　火牛、石牛、土牛 木牛、牧牛、騎牛、飯牛 放牛、
- 新詩　春　頂天立地
- 繪畫　▼春景（普通畫）　▼牛（兒童畫）

均不限寫法惟以報紙適用爲選擇之標準

簡章
▲右題任作者自擇統限陽曆十二月十五日爲投稿截止期限過期不收
▲投徵文稿者務須繕寫淸楚俾易排印校對如每行能照本報繕十五字一行尤佳
▲論說及小說篇幅至長不得逾三千字
▲投徵文稿者一函中以一類爲限俾便限蒲時分斷閱覽
▲投徵文稿者請於封面寫明徵文稿某類（如『論說』『小說』是）注明姓名住址加蓋圖章以便揭曉後發獎有所核對不願登本名者請寫明別號
▲本報徵文獎金預定爲奉小洋五百元及獎牌若干枚視錄取之多寡分別支配
▲各類投稿以不發還爲原則惟繪畫中之普通畫有欲發還者務於畫紙下面之右角粘附另紙寫明姓名住址加蓋圖章並註明須發還字樣俟來年一月二十日至三十日間自行來館支取倘或折斷損壞本報不負責任

▲安東▼

○日領事北上視察
安東日本領事館領事西澤義徵氏于日昨五日午后八時四十分乘安奉車北上聞其任務係至長春哈爾濱等處視察商情返任之期約在一星期內

▲大連▼

○工學會紀念盛況
沙河口中華工學會本日舉行一周年紀念祝賀會與賀者有大連小崗子兩華商公議會代表中華青年會增智學校覺民學校各處代表祝賀會畢并攝影以爲紀念同時沙河口談談俱樂部在公學堂大敎室演新劇樂天足及廢人自援兩幕觀者一千餘人樂天足之旨在乎勸人放足廢人自援之旨在乎破除迷信中有求籤算命請大神等情節不意台上正在焚香擊鼓之時台下女賓中忽有一巫者指手畫脚自言神降觀者羣斥其不知羞恥巫乃退出蓋新劇之旨在乎開導社會破除迷信對於女巫之啾飯術直接宣戰攻擊得體無完膚女巫爲自衛計故在稠人廣衆中降神冀維持其愚人之手段及爲羣衆所呵斥乃赧然而出

▲鳳城▼

○縣公署招開會議
本縣公署於月之五日招集各界首領在縣署會議閒所議者係爲徵集勞軍費各項辦法云

○秦巡官提升區官
警察第五區區官伊麟閣因事辭差遺缺經警察所長吳星三呈請警務處委任第四區葛餘峪分所巡官秦書樓升充遞遺巡官一缺以五區大湯溝一等巡長杜玉堂升充現均奉委到差視事矣

○電燈廠經理選定
本邑電燈早經籌辦迄未成立現在本城南柴市已將房舍建築竣工所購機械亦由外埠運到惟經理照章應由各股東推選王知事招集各股東於月之一日在縣署投票選舉當時選定前公欵主任王景伯爲正經理商會副會長白寶山爲副經理均已發表年前定能實行開辦云

▲哈爾濱▼

○阿城反抗消廠稅
哈埠稅局擬征收糧食消廠稅致激起道裏道外兩商會火磨公會油坊公會糧業公會銀行公會等十團體之反對分電三省各當道不能承認現在阿什河糧商亦起而反抗特派代表前來哈埠與各團體聯絡擬作一致之行動

○華俄文並用問題
東省鐵路管理局自此次改組後華理事等力主持東路各部凡用文字者均須華俄文並用以符合辦之意義然俄理事等力加反對其所據理由即以如二文並用則需用譯員必多約料全年多費薪欵三百餘萬元現袁代理事長又與俄局長會商此事結果未聞云

▲西安▼

○教廳規定寒假期
西安縣教育公所奉教育廳訓令其寒假定期規定爲十四年一月三日起爲放假之期至十四年二月十一日爲止之期限然二月十二日爲南北統一紀念日各校應放假一日於十三日一律開學仰即分飭各校等因劉克治所長奉令後即將教育廳規定之寒假期間分知城鄉各校其放寒假時勿得擅自提前或故意延緩以免參差而昭一律云

○唐委員查勘水災
西安縣前於本年七月間經第五區長鄧興周呈報轄境烏龍半截河村等處忽然山嘯大水爲災將該處田地除被淹沒者外並有山上之沙石下滾將平地之禾稼掩沒若干畝請爲備案等情經梁監督派委員查驗屬實後比即分呈遼瀋道尹公署並呈報省公署以備核奪在案玆於月之一日經遼瀋佟道尹特派道署財政科員兼河工督辦處委員唐君陰階來縣面謁梁縣長接洽一切以便入山勘查云

▲城廠▼

○張局長調省委用
城廠郵局局長近經管理局著沙尖子局長夏君接充前局長張潤華君調長奉委用已將局內事宜交代淸楚張君任差四年餘對于寄信人頗極和靄入爲各界所稱頌今午乘車赴省該鎮多人恭送村外作別云

▲岫岩▼

○公議維地方金融
本縣金融滯塞等情屢載前報玆縣街士紳特招集各商號假財團會議然後齊集縣署面謁高監督及科長討論多時結果由高監督出名代電省憲歷陳地方艱難狀况山繭土產等物雖有然因時局影響錢法停頓竟致艱窘若斯倘蒙俯允救濟辦法來春自可活動此項電文已於四日下午拍出按岫岩本山阪荒僻出產無多金融現狀實難維持衆之陰歷年關將屆商民交困想省座當能體恤民隱云

▲黑龍江▼

○派代表赴昂弔唁
黑龍江駐昂溪騎兵四旅十六團團長李友田之夫人裴氏與吳帥爲表姊妹月前逝世吳夫人佑陞助君二氏接得噩耗殊爲哀悼因（五號）屆開弔之期特於（四日）晚一時遣李承啓仲春帶輓幛一架豬一羊一乾鮮果品香燭紙錠之儀代表赴昂弔唁云

▲開魯▼

○常縣長來開履新
開魯自張知事隨直軍潛逃後奉軍入境委邑紳于壽山君暫攝縣篆瘡痍滿目庶政待理今値大局粗定經李都統特簡常紹襄君署理開魯縣知事查該知事爲綏蘭道常括襄道尹之長公子又爲鎮威軍行營總執法處處長常蔭槐之任公子曾任督署及執法處秘書等要差少年英傑此次榮膺民社定有一番振作而洗舊日之頹風樹維新之氣象將拭目以俟之矣

批示

◎鎮威軍總司令部（六日）
▲姬李氏　呈氏夫姬顯廷戰役陣亡請給卹由批候規定妥協再行核示

◎省長公署（六日）
▲李桂平　呈價買官田致騰騰檢舉請令縣撤銷報案由批仰瀋陽縣查明核辦具報
▲白德海　呈劉保民串民賴地請追照割分界限由批仰瀋陽縣調驗執照確查核辦具報
▲徐文林　呈飛照蓋地訊判失實上訴不准請飭更審由批仰高審判廳查明核辦具報
▲楊慶勛　呈局判失當請調卷訊辦由批仰遵照息爭
▲付亞東　呈區長張賢臣不理民事惟利是圖請查辦由批仰新民縣查明核辦具報

◎高等審判廳（六日）
▲馬王氏　呈與楊洛潤因房地涉訟由批六日開庭審理
▲陳殿元　呈與畢永清因債務涉訟由批六日開庭審理

◎水利局（六日）
▲張子修　呈淸理蒲荒請先由杣村勘丈由批應由該員相機辦理

◎財政廳（六日）
▲克興額　呈民產昆連實與監獄之官房不知照內淸註四至由批本廳實與監獄之官房北至本院後牆與該民之產並無侵越之處仰即知照

◎教育廳（六日）
▲高玉林　呈趙景周侵吞學田由批仰遼陽縣視學王榮林查明呈候核辦

冠蓋往來

▲吳俊陞（黑龍江保安副司令）七日來奉
▲闞朝璽（第一旅旅長）七日來奉
▲于建昌（一三軍參謀）七日去天津

本城金銀　●奉天行市（十二月九日）　大洋 二元二角五分　小洋 二元〇角〇分
大麥 一元五角〇分　小麥 二元八角〇分　高粱 一元六角五分　包米 一元六角〇分　粳米 四元……
●各地電報　倫敦銀塊 三二廾十六分
東三省官銀號匯兌行市　本號現大洋 一元八角五分　上海匯現銀
奉天 裕順慶綢緞洋貨莊十週紀念減價
聲謝福壽火險之大信

糧及行市

豆油	白小豆	紅小豆	花生	吉豆	芥豆
二元九角五分	二元八角○○分	二元八角○○分	一元六角○○分	三元四角○○分	一元八角○○分

豆子	穀子	谷子	麩子	糜子	稻子
二元五角○○分	一元七角○○分	一元六角五○分	一元二角五分	一元[illegible]	二元三角○分

小米	江米	勝米	稻米	糜米	秫米
二元九角○○分	四元[illegible]角○○分	二元八角○○分	五元三角○○分	二元五角○○分	二元○角○○分

紅育銀塊　六[illegible]八分一
上海銀塊
上海標金　二四八兩三

◀金銀行市　十一月廿七日限奉換金
寄付　一三、九○
最低　一三、八八
最高　一三、九五
大引　一三、九四

◀銀行市
現大洋對小洋票　一元五角[illegible]
天津中交票每元換小洋　一元八角五分
哈爾濱現大洋票對小洋　一元六角六分
金票對小洋票　一元六角九分
鈔票對小洋票　一元七角四分

天津匯　大洋　元　角　分
北京匯　小洋　匯元　角　分
關裡匯金
大洋券票匯本省各地不加

許現因十週紀念定由夏歷十一月初五日起減價一月特廉價出售數號此次減價實爲推廣銷路酬答主顧起見並非藉減價之名希圖漁利如蒙賜顧當知言之不謬也
原定價九扣出售
開設奉天大西門裡
電話七百九十號

十二月□日……該代理店之確實迅速誠令人感激不置爰登始末於報端以彰該店之大信即紓陳謝之微忱
領欵人楊崑山謹白

自由論壇

◎投稿者注意　本欄歡迎投稿任憑作者對於國事及地方事宜自由發揮意見有所批評然須出諸公正平允如有意詆諆或藉以攻訐各個人者本社一槪屏棄並須具眞實姓名於稿尾以杜流弊

▲論馮玉祥請假出洋　近閱報載馮玉祥以心迹不見諒於國人請假釋兵欲出洋遊學此時馮氏眞有有屈說不出口之苦愚以爲馮果出此其於國事前途不無影响故著論論之望國民對於馮氏加以諒解焉夫馮氏從民意背曹吳旣犧牲一已名譽而令國民獲幾多之幸福矣在吾國民宜本良心上之主張原其心跡而表彰之略其小節而美其大功以慰馮氏爲國受惡之憾斯爲當耳乃吾國民以舊道德之觀念太深不諒其苦心爲國之大計羣焉騰其口說肆意詆毀非罵其不義即訾其反覆竟將其保全若干生靈免費若干財物防遏若干亂萌之功一槪抹煞直令馮氏渾身是口無能置喙口百其舌無可辯說眞諺所謂有寃無處訴者矣吾國民盍試一推想設使馮氏苟不反戈而曹吳不倒在今日關海長城之間其斃於硝烟砲雨者當有幾何人其困於逃亡遭飢寒而死者當有幾何人其銷耗國家積聚及地方財物也又當有幾何數吾國民苟能綜此數者而一一計算之則其利害是非功罪昭昭然不待辯而明矣不佞亦國民一份子夫何愛於馮氏而嘵嘵代之辯護不過本良心上之主張作爲切實之評判不能隨班唱喏人云亦云也　且前事不忘者後事之師使馮氏果解兵出洋豈能無影响溯當民國元二年黃克强以手造民國元勳留守武昌乃貪急流勇退之美名驟爾解甲歸田使野心家無所忌憚終於釀成帝制自爲之禍其亂機之流傳至於今而未弭向使黃氏不貪高名坐鎭武漢手握强兵使彼野心家有所畏忌未必敢跋扈妄作至成今日之擾攘局面也今日民國又値革新之機矣後日之安危治亂皆係於此時馮氏倘任何不計解其兵柄超然海外急於自見淸白表明不貪心迹竟置國事於不顧吾恐時事尙未可知倘或蹈黃氏之前轍將盡棄其前功而所以自白者轉所以自蠛已故吾勸馮氏暫忍一時之笑罵務須顧全國家大計勿作悻悻之小丈夫將來國事底定自有公論我之豐功偉績終不能掩且旣已爲國犧牲矣胡不少忍須臾目覩我手造山河得磐石之安然後再奉身而退其功罪一任人之評騭哉吾知眞愛國者必由此不由彼（秦百炎）

▲讀吳佩孚致馮玉祥書有感　前讀吳佩孚由煙台寄與馮玉祥之一書文約一千五百字其痛恨不忘之心儼然躍躍於紙上該函果爲吳氏親作乎當身在兵艦心緒萬端之際寧有此安閒之光陰作此長文況須手翻新約全書身臨狄師之塞尤爲不可能之事且所叙之事不外報紙所傳而於國家方面一言未及故以鄙見觀之該函或爲表同情於吳而不滿馮者爲之要之該函無論是否確爲吳所寄發然使此函苟入於吳氏目中吳氏必曰實獲我心而已馮氏之德行如何其非常行爲是否有益於國家吳氏之爲人如何其武力政策是否有利於人民國人自有公論無煩吾之饒舌獨吾之所不能已於言者吳氏之失敗乃其本身自造之孽非他人之力有以致之也吾爲此言或有少數表同情於吾者乎兵凶戰危天之大德曰生又曰殺一不辜雖得天下而不爲吳氏自統兵以來或主戰或助戰或贊成人之戰或激怒人戰幷用種種方法令人致於戰所死之兵所傷之民若直接而死者因失其父母妻子痛心而死者因無業謀生流而爲匪而死者又若間接何止二十萬人人民因飢寒何止十萬人寡人之妻孤人之子絕人之後又何止五十萬人民國十年長岳之爭水決長堤淹至五百餘村此次江浙之戰砲洗劉河甚至破棺翻尸狗食人肉悽慘可謂至矣夫仁者恐傷蟲蟻禁止燒山寧忍魚肉人民以成一已之功名而至於此耶古人云一將成名萬骨枯彼吳氏所枯者奚止萬骨使吳氏苟以宋將曹彬仁愛之心則能戰也久矣近世善戰之雄當首推拿破崙及威廉第二而彼二人之結果卒至身爲流氏天道所在可以知矣蓋戰者不得已也可已而不已雖有對內對外之分而其同爲好殺一也好殺者天必敗天敗之者皆其人之自造耳（野民投稿）

東三省雜報

△奉　天▽

註銷委任　新民命子堡稅捐分所主任李渭恩在途被匪搶去委任財物等已誌本報玆聞王廳長以所失委任頗關重要特于六日通令各縣知事各稅局局長一體知照將該委任註銷云

續運賑糧　鎭威軍賑務處爲賑濟關內難民計早已運去賑糧三千石玆聞昨七日又經該處委員運去賑糧一千餘石以便放賑云

護路經費　據聞東省鐵路之護路軍十四年度經常費刻經預算結果共欵一百三十萬元比較十三年度減少二十八萬元並聞其他各費該路當局亦擬酌減以資適合而免入不敷出云

追緝逃兵　廿七師某排兵士劉永順陳富有二名于六日潛逃來省住西關某客棧被該排排長查悉特派李德千昨七日來省追緝旋即拿獲帶歸師部諒不免有一番懲處云

設置栅門　小北門裡永和皮店外棧北胡同地方遼濶警察恐保衛不周宵小思逞特勸附近各戶集資安設栅門業于六日安置完竣矣

碑石運省　當道爲戰勝紀念擬建立忠魂碑等情曾誌各報玆聞是項碑石業于六日由義縣方面運來六塊計長一丈三尺寬三尺許當於日內運赴北陵鑿字彫花定期樹立云

誤課開除　稅務講習所第二期新生金標王萬林二名因開學多日尙未到所授課現經所長周士升開除遞遺缺額以備取王淦楊蔭山補充

學校休假　西站第二小學校因發生猩紅熱時症勢頗猖獗學生染者七人死二人該校深恐傳染特于七日起休假一星期以保安全十三日再行開學云

會議保安　北關第五警察署署長吳文芳現因冬防吃緊恐有宵小潛入滋生事端特於七日晚十二時召集巡官巡長偵探等到署討論防範及保護治安各項辦法云

判罰苦力　小偸陳福因在西關行竊被警署捕獲轉送警廳司法科訊問明確於日昨（七日）送往教養工廠判罰苦力三個月云

煤氣薰死　西站松島町十六號地住戶于春發之役人徐景山于本月五日早被火炕煤氣薰死當報警署派醫官檢驗確係火炕係有破壞之處因而致死寄語燒煤炕者其各注意可也

盜犯徒刑　瀋陽地方審判廳前據城西警所轉送之盜犯洪純元迭次審訊仍無結果嗣經查出確實証據該犯始供認不諱依法判處無期徒刑以伸國法云

飭查區長　省署據新民縣傅亞東呈控該縣第一區區長張寶臣違背區村制章程不理民事惟利是圖請求究辦省署當于今日令新民縣知事王寶善查明核辦具報云

挽留經理　北洋學界出身之傅澤洲氏於上年就駐奉萬國儲蓄會副經理之職現另有高就辭職該會總經理許立溥頓失所倚再四挽留惟傅氏去志已堅末克如願云

鄉民被竊　城西北大韓屯農民任子恒於昨七日來省賣糧因天色已晚遂一時失愼竟被小綹將所帶之奉票十元乘機竊去殆自知覺已追悔莫及矣

白晝被竊　小西邊門外斜街胡同住戶趙某以担篗賣梨爲生於七日早赴街賣梨臨行時將門鎖好歸來則門鎖被人損壞房門大開查點物件竟丟失棉袍一件棉被兩牀奉票九元七角當赴該管分所報告請代查找

喜聯新頴　城內中心廟胡同某姓于前日迎娶兒媳賀客盈門其家長自作喜聯一幅頗堪發噱其聯云（不過是爲長子完婚了了草草）（偏蒙得親友來賀喜喜歡歡）聞者莫不謂爲喜聯中之最新頴者矣

唯口興戎　城南某屯農民劉萬生昨在四平街購買皮帽因講價時彼此言語不合大起口角纔竟動武經巡警赶到將兩造帶所理論未知如何了結

恢復舊業　大西關萬合永客開壁居住之林向揚原以開設煙館爲業自鄒統失勢後因冰山已倒遂自歇業近因奉軍戰勢情形迥異往昔林某乃亦乘機復活大賣煙膏煙土矣

夫妻返目　工夫市李某年二十餘係山東人以開煎餅舖爲業其妻某氏頗有姿色被該管警察李某係蓋平人調戲成姦日久情熱該警每値休息班即前往唆使李妻借端吵鬧逼其離婚李某雖明知爲巡警唆使仍敢怒而不敢言云

△安　東▽

自投法網　本埠六道溝住有暗娼劉小脚者數年前頗負勝名近來因年已老大姿色漸衰以致門津乏人門前冷落該婦遂妙想天開招集一般無賴之徒設賭漁利兼開燈供客售賣鴉片一般青年子弟被其害者實不勝計日前有呂克明劉振東二人被該婦之姦夫劉某誘引至其家大施其詐欺手段使呂劉二人輸票洋六十餘元不料劉某於月之五日突至呂劉二人處聲稱日前你等所輸給之項內有大洋票十元係僞造之物速爲易換若有異議必送你等至官署問罪云云正在恫嚇之際被該管之分所巡官于香亭帶警巡邏所遇當將兩造帶所訊明情由遂備文送區轉送縣署懲辦矣

△海　城▽

歡送巡官　本邑二區三分所巡官戚振剛君少年老成幹練有爲早爲上峰所嘉許自到差以來淸查戶口嚴禁烟賭以致村無遊民之跡夜鮮雞犬之驚地面居民罔不稱頌日前一區巡官崔仲三赴省傳習遺席衣所長調委戚君接充當臨行之時所轄村民除祖餞外並備錦幛一架以誌紀念云

賭徒送懲　賭爲盜媒有干例禁雖當局三令五申禁止柰一般泯不畏法者視若弁髦一入綠絨悔無及矣似此之鑿愚孰甚焉昨四號警所偵探林化風偵得張胡台徐乃庚家招集賭徒大賭寶局遂帶幹警數名飛奔往捉幸林君佈置有方未令一人兎脫當場拿獲十一名（局東在內）翌日轉縣罰辦聞罰徐某大洋四十元徒刑四個月餘則均處以廾元之罰金說者謂罰金如是輕微無怪賭風之日盛也

△撫　順▽

擊匪報捷　駐撫陸軍五十八團二營五連連長張鳳祥帶隊擊匪百餘人接仗數小時斃匪三名並獲槍械匪已遠遁張連長將擊匪情形特來撫呈報湯營長云

△鳳　城▽

小偸被獲　城東大堡街張家店內住有鏟某在該處收買各種皮貨計共收買二十餘張約値洋二百餘元於日前竟被人竊去後經店主報告就近保甲分所請爲查緝當經該保長查獲沈某遂綁至保甲事務所轉送縣署懲辦云

△孫家台▽

捉獲拐犯　本驛日警署司法刑事渡部氏任職數年對于偵查竊盜保衛治安頗稱勤勞昨五號該刑事因查各店旅客遂至六號一區地四合館內見有行跡可疑者一人上前盤詰言語支離當經帶往該署鞫訊始供該係姓馬名永淸係屬奉天梨樹縣榆樹台人氏現無職業在店閒居等語該刑事因其所供非屬實在一再審訊方供出該之眞名係姓李名樹新年二十四歲係奉天第六混成旅某團稽查朱煥章手下充差於十三年因父病辭差於本年二月至錦縣遂與某稽查之妾妻李氏年二十一歲通姦情熱當將其誘拐至梨樹縣榆樹台夥度無資乃復將其拐往江省援璋大黑河賣與一等料理飛鴻館內爲娼得現大洋四百元遂即來此當經搜查該犯身上乃有奉大洋拾元二十五張哈大洋拾元想不日訊明即行引渡中國官憲依法懲辦矣

△開　原▽

遽翻前案　邑東汪哆囉屯柏某家道小康於今秋間其兒媳王氏因與姑口角自縊身死當即報案勘驗明確嗣經柏家廿愿從厚殯葬業邀其母家同意並由其父王庚揚據情自白請予銷案庭訊照准前後治喪費用以及訟事損失耗去財產過半近有田某從中架唆再由其母族王某據情控告否認自白仍請恢復前案力以洗沉寃而重命案云

查封商號　本城東街順興東均是洋貨莊原係周某出資設立該號等均在開原驛搗把賠累甚鉅因該號執事劉某等爲磨燃眉之急多方借貸東記借債達記担保達記借債再用東記担保入秋以來債台高築一般債權人紛紛追欵無力應付均已報告警察所遂令警士即將該號貨物全數查封以憑債權人分別指配云

△四平街▽

搶案何多　本驛北大路住戶張子榮日昨三日午後六時突來匪人三名搶去財物若干又前二日夜間興隆路榮發祥突來小偸二人偸去小洋票八十餘元又二日晚十時錢商義和順亦有匪人入院當經該號劉某知覺將匪驚走損失無多亦云幸矣

新委刑事　本驛日警署長野口百之助氏近爲淸查盜源起見特添高等刑事一名以司法刑事曲魁五升任司法刑事職以巡捕謝斌臣代理均於昨六日實行委任矣

△遼　源▽

何故悔婚　本街天義成糧米舖執事張連仲娶妻王氏有女年方十七歲嫁王某聘於國如恒爲妻言明彩禮若干訂於夏歷十月二十六日爲納彩之日屆時女家預備酒席男家亦將親友邀齊前往下彩（俗名過禮）併將彩禮衣服首飾等項如數携去及車馬人夫抵女家時即將一切物件交娩客赴席之際不悉因何女家立時悔婚併將彩禮等項退回當時親友有用飯已畢者尙有未用而去者聞經男家交涉亦未有效云

△哈爾濱▽

現現頭瘟　哈埠現發生一種大頭瘟症面部浮腫徧起水泡形若判官狀極可危一二日間便心中懊惱且傳染甚速受其傳染者頗不少云

△西　安▽

推薦保長　西安縣境北區小黑背向駐保甲保長一員以資保衛地方治安此次因股匪入境該處保長李勤因擊匪奮勇彈盡匪衆致被匪所害曾誌本報玆有該區公民康介菴崔瀛洲等人以該保長擊匪陣亡其繼任者尙未委派特以公民名義保薦該區居民韓芳辰前曾充警甲等差謂韓克當斯任月之五日將此情形具禀於縣署及保甲所其官家能否照准俟訪再誌

注重印花　西安縣梁煥一監督對於推銷印花稅票向來認眞前者遵照財政廳訓令推銷印花法凡各機關均准代售並規定每月銷售比較之定額近屆調查印花稅票之期除令縣署印花稅票調查員李鳳春認眞稽查有無偸漏等情外並於近日分令警學商等各機關認眞推銷均須按照前定推售定額每月呈領分銷勿得任意玩忽因循以資注重印花而便推銷以裕稅收云

△洮　南▽

軍警出勦　洮遼毘連太平川地方近數日間由吉界竄來匪首駝龍等六七百名搶掠綁票民不聊生于十二月初洮昌李道尹雷調軍警助剿馬六營差營長同警甲江所長于月之三日均督率軍警往剿云

妓業復興　洮南縣今秋年景豐收各種營業甚是發達即妓館營業東有金榮書館羣仙書館西有桂仙書館均受時局影響生意不佳近月以來時局平靖地方發達妓館營業亦大見起色云

△大屯驛▽

寶局宜禁　本驛附近某屯某勢力家（姑隱其名）假某局長名義明設寶局招集四方賭棍抽頭漁利呼么喝四毫無顧忌自夕達旦人聲鼎沸以致本站商民各戶夜不安枕想賭爲盜媒正値冬防吃緊之際盜賊盛熾之時難免釀出意外凡有管理之責者可不嚴加取締耶

△彰　武▽

著手成春　本邑恊盛恒藥局醫士李君雲峯業醫多年精通醫術經驗宏富病者一經診治服藥一劑無不痊愈嬰兒一科尤所擅長加之該號藥材眞實屢治屢愈活人無算謂爲良醫誰曰不宜

△義　縣▽

火自何來　本邑西街路北錢號福盛合執事聶某品行不端作事好滑月之二號由六時聶某正在床鋪休息由地櫃之中發出烟火而聶某見之立即呼人救火當被市街多人齊來救火不意而又由水獲之中發出火光衆人撲滅又由柱上發火又救滅了忽炊爨室內又起火光聶某無奈次日將鋪墊盡數遷移大烟筒胡同義合順院內而一般商民均謂該號一日四次失火眞乃不祥之兆云

△梨　樹▽

要犯正法　前在四平街驛附近强搶傷及日警之正犯韓玉廷孟憲廷趙子臣孫士亮王洛二等五名供認不諱備文上詳昨六日奉到電令飭將該犯一律槍決尹知事即刻由監提出驗明正身綁赴西門外槍決示衆矣

△岫　岩▽

組織戲園　縣街無戲園已二三年矣玆有王鳳泉者爲興通地面計特具情呈請創立戲園已蒙批准不日開演（地址在火神廟東院）照章納捐云

△綏　中▽

開辦匯兌　駐綏東三省官銀分號自從奉令移駐錦縣已逾兩月有餘現因局勢平定該分號主任張麟璧君助理員張淸泉君偕同同事人員等於上月下旬由錦縣來綏辦理一切事宜惟初到之際對於匯兌暫付不匯以資淸理玆於本月初旬奉到總號之令復行照常開匯云

△通江口▽

委任村長　通江子村長副劉景舜窰子瑞辭職照准已改委喬子元爲村長劉振豐爲村副於月之五日奉到委任新舊交替矣

祝融肆虐　本埠村立小學校月之四日炊室失愼致將屋中所糊之紙燒去幸左近鄰人得悉齊來撲救奮不顧身始行救滅亦不幸之幸也

△土橋子▽

匪患猖獗　本鎭山林叢雜久爲胡匪源藪自軍隊開拔匪益猖狂殺燒綁擄日有所聞雖有地方警團無濟於事日昨去來大帮股匪匪首月江雙紅洛五洛六東邊等八百餘人將鎭西羅繼文張耀王德海徐文慶等土窰七八家均各攻破按地開捐每垧貳百吊捐欵三十餘萬一般農民鮮不叫苦若長此以往恐滋蔓難圖矣

庸醫害人　鎭東頭焦家舘院內寓包某邵某二人（包某係列地攤賣眼藥出身俗呼吃生意的邵某係當兵的）日昨由何處購來幾瓶藥水因而懸壺並有紅旗一面上書白字文曰純華藥房適有楊某腮腫赴該處療治爲上藥水不但未消腫並且大腫而特腫此等微症尙未收效至於沉疴詎莫能治矣俗云病不求醫全生者寡藥不對症枉死者多夫醫能救人庸醫亦能害人信哉

△樺　甸▽

甲長被拘　邑屬蛤蟆地方甲長牛貴孔指留賑粮激起公憤該甲長大施先發制人手段捏稱民戶不頒呈稟到縣藉圖掩飾而避法網等情曾誌前報惟該民戶呂順昌等以輒遭其虐若不乘機舉發誠恐後患無窮該縣許監督聞訊後大爲震怒已於月之初五日票拘牛甲長依法嚴辦云

是乃良醫　本邑二道街愛生藥房經理白永年者奉天人精通醫術心地慈祥懸壺以來無論貧富求則施診毫無習氣人稱之曰慈祥和藹之大夫其配合之咳嗽藥猶屬佳品余患咳嗽多日醫治罔效自購白君咳嗽藥二丸服之立愈寄語諸君有患此症者速往購服也可

雨雪頻降　本邑自入冬以來天氣頗煖亦曾降雪三次上月廿八日南風徐來漸趨溫煖迨至次日黃昏時小雨下降滴滴有聲及天明換雨爲雪矣旋即晴霽結冰盈尺一般農人咸謂雨雪知時爬犁可動矣

△依　蘭▽

郵便被劫　由哈爾濱至富錦各縣於松江封凍後率用馬車運轉郵便各物於廿四日晚郵車行至三姓江沿由江北竄來股匪數人將郵車之物盡數劫奪而去聞內有貴重物品多件並有各機關往來之公文數十份亦一並丟失九旅陳旅長聞報後即派步兵一營七連前往追擊云

△山河屯▽

元豆落價　五常縣山河屯鎭爲本邑巨鎭商賈雲集秋冬之際苾藏參茸元豆出產豐富年歲冬季外鎭糧莊齊集屯鎭收買元豆今歲因胡匪之故運糧老客照往年較少又因近日胡匪鑫起到處竄擾巨商均行遷移故市面蕭條一多數驚黃豆亦因之落至一百五十吊云

居問　疏通

本欄投稿準具別名然必須另具眞實姓名住址加蓋名章否則無論事實如何槪不揭載

◎質問之部◎

▲駐營東三省墟運使崔公鈞鑒自客歲舊歷五月間接到貴署通令凡屬濱海沿岸一帶有平坦空閒餘地者俱准領報製造新灘若追掘築完成能導水成墟一經察驗許可成立時即准頒給灘照灘戶等自呈繳請願書之後遂急極招工冒寒趕造當年臘盡均行製成即請臨近駐在之灘務員詳細驗訖延緩迄今綜核新灘產額幾等舊灘又將屆年終時越年半之久而新灘之照尙無消息頒賜末悉何故用敢藉報瀆曉伏祈示（蓋界新灘戶一份子）

▲吉長路下九台稅捐征收局鑒前於舊歷十月初七日商在下九台實隆昌糧棧售賣黃荵共賣錢一萬六千吊突有貴局巡差趙揚賈等三人至該棧逼商納一成落地稅當經該棧經理佟金閣過付該巡差官帖一千六百吊有該棧賬簿註有荵客林某化用字樣可查可証彼時該巡差去後並未發給稅票商始詢悉實荵旣已納稅再無重征落地稅之說即使有之乃商應盡之義務該差等何意竟不發給稅票是否奉有明文抑朦朧舞弊欺詐鄉愚歟非此而何也殊難索解　應請貴局詳查明白答覆（舒蘭縣街商民一份子）

▲鎭威軍總司令以及各軍長諸大人鈞鑒自奉直開火之時前線運輪之事亦繁而軍用車實不足用故令各縣與區村徵車抽丁之舉以担任運輸軍用等品現奉直戰事結束所徵之車皆令其歸家安居度日此皆帥座各軍長體民之意惟有東三省陸軍步兵二十五旅蔡旅長之隊由海柳開往前線之時路經淸川曾在各區所要之車至今尙未放回民等不悉其意因何他處之車紛紛而歸獨淸川之車不見歸來乞望總座以及各軍長所徵淸川之車或何指示明白（開原縣東淸川被徵車戶敬問）

▲中國電話總局諸公先生英鑑敝電話早經不通被壞數月之久屢與貴局去信數次又去人至今毫無消息令人詭異爲商家所安電話者所謂伶通不覺三四月餘不能疏通實覺靈商家大受影響又兼敝在鐵道西隔壁隣右皆無借用他人實屬爲難之甚城裡事情甚夥電話不通離城頗遠多有不利便之處貴局撥冗千萬派人修理實爲萬幸不知所末何時能以修理並望賜覆（鐵道西實業貨棧啓）

◎回答之部◎

▲驌驌脂虎小說者鑒是書爲鄙友鐵丐君所作由北京燕都報社發行每部定價現洋二角閱者以直函購爲妥（冷佛白）

▲楊瑞舫君鑒疏通稿非無限制大稿認爲欠通故舍之（疏通部答）

人事通訊

▼字數不得逾四十二字
▼括弧空格亦照字計算
▼回答由本人直接郵遞

◎呂恩鄉兄鑒自連別後數日未通音問現任何處見報請通信示一奉天（盛京時報社劉永貴拜啓）

◎凌源縣恩波孫漢淸兄鑒遼陽別後永末通函念甚今兄在何處充差賜知爲盼（安東英美烟公司李蔭洲）

◎奉軍四十一團王配京劉撫民兩兄鑒刻在何處近況若何祈示知爲禱（長春警備統領部許郁周啓）

◎楊公衡兄鑒別後念甚現駕駐何處近況如何祈示知爲禱（長春警備統領部許郁周啓）

◎奉軍二六旅金鐵俠兄鑒久別念甚行旌現駐何所示知爲盼（長春統領部關紹武啓）

◎杜華民弟鑒一別十載想慕良殷今在何處仰函賜我覆信處（四平街驛四洮新聞社孫佩章啓）

◎徐少甫兄自別尊顏六載餘矣不知現居何處祈便指知（營口西大街通義棧內郭世臣謹啓）

◎五十四團三營十連張仁胞弟鑒自赴前線近未來信不悉駐扎何處萬望來信示知爲盼（胞兄張和詢）

◎趙子泉舅伕鑒去榮之後永未回音聞歸奉軍不知現在何處速賜回音（奉天兵器一分廠甥婿何沛霖啓）

◎五十七團八連闖樹春鑒前通速函永末回音現戰告終不知在何處速賜回音奉天兵器一分廠何沛霖啓

◎平軒兄鑒頃由夢符處悉兄赴營但不知現居何職撥冗函達賓縣稅局（弟溥霖啓）

◎品珍弟鑒前年趨訪未遇後復音問久疎玆特假人事通訊將近狀及現在何界作事函達賓縣稅局溥霖啓

◎顯廷兄鑒治所一別年餘未通音問玆由子揚處悉兄在吉省何縣充差函達爲盼賓縣稅捐局（弟溥霖啓）

◎曹綬臣夫子鈞鑒自違函丈八載於玆末卜驚樓雜投尺素居何所職何業賜示寄至東北大學受業董文秀

◎李雲波先生鑒別來日久從未通信現何處任何職祈詳細示知爲盼哈濱道外五道街松華賬房（田貴林）

◎劉萬章先生偉鑒別來數載不知榮膺何處任何職祈示知爲盼哈濱道外北五道街松華賬房（田貴林）

◎苗文華雨田硯兄鑒闊報知兄應高等文官試後無確訊究不悉官遊何方祈示知四平街泰和益（戰義樵）

◎郵界友人諸君鑒祗因諸君近多陞遷調任者故未敢投函一一問訊伏乞見原不吝珠玉賜敎爲感戰義樵

◎戰玉林吾姪鑒自汝隨廿九師去江省後數載無信祈將防所函知切盼南滿路四平街泰和益（戰義樵問）

◎劉鳳生兄鑒長春別後三年無信渴想爲勞近居何處作何事請示知乃感四平街驛泰和益（安復先啓）

◎北京王樹勛翁鈞鑒先生近來息影都門歟抑或還鄉遊釣山水之間耶念之間之（戰義樵敬啓）

◎高子峯兄鑒奉垣別後盼深梁月聞兄在黑龍江警務處確否希即裁答撫順縣警察第二區（龐浩然啓）

◎朱恩澤仁兄雅鑒別來三載音信鮮通念甚現在何處充差見報回音爲盼（撫順大山坑李東陞謹啓）

◎金顯庭宋調之兄鑒久不通信想念良殷現在駐防何處希即明白示覆（撫順警察第二區龐浩然詢）

◎念七師工兵三營二連趙國楨弟今夏暗面數月音疏未悉近况如何念甚駐防何處候覆（王偉卿啓）

◎趙仲衡姪鑒前在與分別條逾兩月未知下落現在何處任何職見示答覆爲盼（奉天總醫院予趙幹卿示）

社會瑣聞

▲高山上發見冰田
▲周圍凡一英里（華盛頓）

華盛頓泰角麥之夏令配克山高凡七千英尺近由專門爬山越嶺之探險家在山峰間發現冰田一方周圍凡一英里光亮如雪該山在太平洋及潘拿島之間爲人跡所不及至者且爲一般探險家所夢想不到者云

▲一對胖夫妻
▲笑煞旁觀者（英國）

英國少年白郎薩克藏年十九膂力甚大軀體魁梧爲全世界最强壯之青年能力舉千斤而不疲頃與倫敦一十六歲之胖女郎陶惠絲結婚當時在教堂行婚禮時一般賀客及參觀者均莫不捧腹大笑云

▲法國婦女醉心我國古裝（法國）

法國婦女最喜奢華而於服裝尤爲講究日新月異變化無已近來一般時髦女子其醉心我國古代女子裝束一時該邦一大城熱鬧市區中之乘摩托車或自由車兜風女子咸屬長裙委地雲髻高堆者流其中尤以一般所謂「社會交際之花」之婦女爲甚而大家女子之效其服裝者亦頗衆多大有風靡一時之槪焉

新刊介紹

▲「實業」（日文）十二月號定價一册金五十錢發行所東京「實業社」
▲「新聞討論」（日文）十一月號定價一册金四十錢發行所大阪「新聞討論社」

兼替百科全書

獅子牌 當用日記

此日記內容新奇本文之優美學富趣味之深尤帶附錄諒爲新時代之紳士淑女所鍾愛者也

▽定價金票壹圓
▽郵費金票貳角
全國各書店皆售

▽發行所△
獅子牌牙粉廣告部
東京驛前丸ビル一階
振替東京四八三五五

▲婦女最苦痛之赤白帶下由太學式於睡眠治法間得獲全癒

夫赤白帶者乃因子宮疾病經血以外之分泌物也初罹此疾多不注意。遂至病勢漸進。經血失期。頭痛目眩。耳鳴心悶。飲食不進身體虧虛。腹部發脹。血寒氣弱。尿意頻來。面容憔悴。白帶日久。變爲黃色青色。含血質。惡臭難堪。病毒侵犯子宮卵巢。以及腹膜心臟。繼而危及生命。即不至若是之甚。亦必虧身體衰弱且白帶毒質。殺害精蟲。致不能懷孕。實可悲也。

▲赤白帶之新治法

欲治赤白帶。須求本追源。力圖醫治子宮病症。絕非歷來所用局部洗滌等。一時姑息方法。所能治癒。近世著明醫學士北畠氏發明補宮藥球。於夜晚安眠時間。將藥球塡入子宮。自然熔化直達病竈。根治病源。實文明世界外科良藥也。凡患子宮內膜炎。外膜炎實質炎。子宮淋疾。子宮糜爛。子宮出血。月經不調等症。請速服用此藥。確保藥到病除。立奏奇効。

子宮座藥補球 四天藥六十錢 十五天藥二圓 五十天藥五圓 一星期藥一圓 二十五天藥三圓 一百十天藥十圓

函購請先滙欵或裝紙幣或封郵票均可

總發賣處 日本東京市京橋區新榮四丁目一番地 命之母本舖 笹岡省三藥房

奉贈 中文詳譯婦女病治療法書函索即寄

註冊商標 真 寶丹

眞寶丹扶正抑邪性和功峻內科外科俱治或搽或食隨宜無病則分益諸經有病則各呈其效馳名既久經驗良多眞爲濟世之慈般護身之至寶也 茲將主治各症開列此丹專治霍乱、吐瀉腹痛、心氣痛食積不消、頭痛眩暈諸般痧症四時、瘟疫不服水土、船車酒醉感冒時邪等症其諸般消毒奏効知神、山嵐瘴癘之地、口含此丹尠少邪毒不浸一切暴險危急時急用此丹須臾之間化險爲夷實起死回生之功奉告世人居家行旅隨身携帶亦可以救人眞實濟生之靈藥也

發售處 廣濟堂藥房
本店 奉天小西關大街路南 電話日三二三 中一〇八一
分店 奉天新市街春日町 電話日七七五
支店 遼源縣鄭家屯 蒙古白音太來 興京縣新賓堡 通化縣
各地藥舖均有代售

招報僞造仁丹製處懸賞銀壹千元

●凡有查明僞造確與仁丹外觀同一者之工廠或僞造人加具證物報告者奉贈此欵

（報告人之芳名斷不洩漏）

近來查有奸商秘密製售與本行仁丹全同外觀之無效粗劣僞藥故本行査探其製造原處以維持眞正仁丹之聲價并消除同胞被無效僞藥所受之害難且慨嘆向上民國之國際地位恐因一人之不義行爲所污損致危及民國四萬萬同胞之名譽及治病之安全茲擬依國家之法律加以懲戒幸祈按後列各條密報由本行薄呈酬銀壹千元

●投報處爲上海英租界河南路東亞公司。漢口英租界湖南路仁丹公司。天津日租界旭街仁丹公司。三處均可選擇函報或本人面告

●對於同一僞造者倘有二人以上報知時先報者如數賞銀惟分別先後以郵票上蓋有郵局日戳爲証本人面告則依親到日時定之

●奉給賞銀應俟確認僞造人後實行

●對於有價值之報知酬贈前列賞銀以外之謝儀

▲本行此際特對於僞藥製造人慫慂速悔前非聲明謝罪自首者特示寬大

仁丹總行 森下博大藥房 謹訂

刮臉次序 家庭牌香皂 安全剃刀 双美人牌洗臉粉 乾毛巾 双美人牌臉油 双美人牌香粉 周清目秀

齒科醫學上理想之優良牙粉

双美人牌牙粉
双美人牌牙膏

這裝入鉛筒之內用時捏出甚爲便利旅行之時甚適用

品質優秀實超過歐美製品矣

今般最新發明製出

皮膚病退治 藥應用化學 天恩水

空中一方僅現如傘之怪雲鮮船釣鯛船等漁師均紛紛撼櫓而歸正呆癡間俄而黑雲密佈隨降暴風雨皮膚病亦猶斯也最初患部極微苟不注意益漸擴大且多之際傳染力亦速自然傳染紛飛諸處痛數痒痛身覺不爽不惟日夜苦悶難滋而已且害及皮膚呼吸神經衰弱腦病發熱血行病其他以外諸病莫不繼之而生譬聞火警即持噴筒疾噴小火之戶固能消滅患皮膚病者即請擦天恩水完全速癒

最新効力？

舊來所有平凡皮膚病藥從未見効世人多感不滿足故目的在退治皮膚病今般發現此高級藥曰天恩水天恩水對於左列一切皮膚病奏効如神雖永年困難之頑固症亦屢驗屢効務請患者用之早癒一日初期輕症尤能速癒

特長

不能麻木。不痛不能內攻。擦之不着汚點視之不見痕。用法簡便迅速治癒

天恩水之作用

撲殺皮膚病之黴菌消滅毒素止痛止痒於收斂作用患部鮮少着着奏効効力偉大安全無害安心用之

打破迷信

舊時代之傳治癒皮膚病返却不良等語迷人往往有之今有殺菌解毒作用之特過天恩水擦用之說其皮膚病完全治癒保体康且奏精神爽快

主治効能◎濕疹◎頑癬◎陰囊癬◎金錢癬◎疥癬◎牛皮癬◎疙疽◎潰爛◎創傷◎火傷◎頭瘡◎擦傷◎胼胝生鷄眼◎潰痒◎小瘡◎癬症◎面皰◎雀班◎汗疹◎蝕◎蚊丹毒◎臭虫◎毒虫咬傷藥擦傷◎漆傷凍傷◎脂肪欠乏症◎皮脂漏等之皮膚病一切

「天恩水」藥價 三角 五角 壹圓 二圓 郵費國內六分

全國各地……到處有名葯店均售

直接批購……今般發明之最新良葯有尙未行銷之處或已賣完之時請向本舖滙欵直接定購可也

發賣本舖

東京市芝區田村町十八 東京藥院 振替東京六萬八百四番 電話高輪五六八四番

大阪市北區木幡町廿五 東京藥院 振替大阪五〇八一八番 電話北一三七八番

◀所引 近值 遠值 引期 前場 …… 後場 ……
◀信託社 近期 一五九、三五 一五九、一五 中期 一五九、三 一五九、三五 遠期 …… ……
◀所引 當限 一、六五五 一、六五五 一月限 一、六九五 一、七〇〇 二月限 一、七二三 …… 先限 一、七三五 ……
◀所引 當限 二、九二 二、九一 一月限 三、〇〇 三、〇三 二月限 三、一三 …… 先限 三、二二 ……
◀所引 高粱 當限 一、三九 一、三八 中限 一、四五五 一、四四 先限 …… ……
銀對小洋(前場)(後場) 近期 一七三、五 一七二、九 中期 一七五、二 一七三、〇 遠期 …… ……
◀產特 當限 八、〇三 …… 一月限 八、一〇 …… 二月限 八、四二 …… 先限 …… ……
◀產特 當限 …… 一月限 …… 二月限 …… 先限 ……
◀品三 四月限 三四、一五 三四、一〇 五月限 三三、七二 三四、〇〇 先限 三三、六九 三三、八九
◀物現布 鵝島 一三、一〇 扇面 三六、八〇 福助 三七、七〇
廣告

神皋雜俎

本欄歡迎投稿

小說

社會小說 續水滸傳 (二四) (冷佛著) (禁轉載)

第二回 賽夷吾灑淚張家店 皷上蚤大鬧安駕莊

知縣。驚的道。這事係那里說起。那人是下官親眷。那里是什麼匪三娘。這又是那個多嘴。副牌笑了道。你休妄說。往日因你我相好。纔肯告你。目下已兵臨城下。似你這文職官。待便怎的。兒他兩個。乃當今高衙內。寵信之人。該孝順的總當孝順。就便是你家令姊。若從了他。也不致辱沒了你。以後你要圖陞轉。有他等一句話。有什麼爲難事。今我勸你。宜自省得。即去與營里說話。都隨若愛。就請在左右扶侍。作門親事。免你於運糧解餉時。在案里不能找。飯里尋你隙。倘你還自不解事。眼今又用兵之際。一件公文。要你性命。你須往常便里想。作官科舉。那是容易。這我是告你好話。你須隄備。說著便喝軍卒。將所有縛住女眷。查看一過。又現個人情道。我等如今。看知縣相公面上。不可囉唣。叫把那寇氏母女先送回營。說所有梁山女賊。不能寬免。除皆釋放。魔娘與寇氏母女。大聲嚎哭。一齊都上了綁索。推出衙外。正巧有適纔王大化。下書莊客。自在衙外。等候回書。一見有變。料想是官軍一反。縣衙雖保。當時亦未等回書。星夜跑回。約莫有東方亮時。到一村落。此地已相距沙河。不滿三里。只見有若多男女都提包握襦。扶老携幼。踉踉蹌蹌的奔入村里來。莊客一見半都熟識。俱都是沙河附近。一般住戶。個個都驚惶失色。問莊客道。那邊兒怎的。莊客道。我是從縣裏來的。你等要逃往那兒去。衆人都望北看了看。見無人追。纔蹽伏就地上。休息喘氣。或坐或臥的道。是你不知道。昨日初誠有一夥官軍到了。大概是畏懼梁山賊。戰敗了的。進入村中。先命造飯。將所有男子們。盡行驅逐。要女的陪著睡。這一夜裏。不知有多少死的。能逃走的便是高幸。方又有來的人說。今早將銀錢衣物。并所有驢馬牲畜。搶掠一空。臨走還點一把火。你道像這樣官軍。那能治得匪。又一個嘆息道。那些梁山賊。忠義軍莊客問道。你等要逃往那里去。衆人叫苦道。那有定所。也除非是沙河北里。在梁山地面上。還可安生。內中又一個說道。不要說了。你看那樹那邊。飛七多高。許又有官軍到了。衆人因這一聲嚇。又慌的跌爬扶起。莊客亦雜於衆內。直往北行。渡過沙河。抑屬告擺船的道。那是官軍。你等都守在北岸。休再渡了。只見那撐船人道。渡便怎的。來一個死一個。來兩個死一雙。你等也看看旗幟。我等是梁山忠義軍水軍頭領浪里白條張大將軍的部下。

(未完)

校長 (吳樾樺)

寶岑坐在校長室裏。嘴裏吸着小半枝的香煙。噴雲吐霧。兩眼望着壁上蔡松坡的像。心中若有所思。忽然門兒呀的一聲。校役把今天的盛京時報送了進來。放在寶岑的面前書案上。呀的一聲。校役輕輕把門關上走了。寶岑正在思想煩悶的時候。隨手拿了報來看。他也無心看現在時勢所紀載的事情。只先去看小說。解解胸中的煩悶。

他看完了儒丐的四皓。在下邊創作欄內發現了一篇小說是『校長』。他不覺的心中一動。身往籐椅上一靠。很注意的往下看—

『戀愛!

愛麼!

戀愛麼!

什麼叫做戀愛?

不過是古來的踰牆。桑中。私奔底代名詞罷了。

青年的男女們。

不若沉沒『戀愛』的深淵了!

某地一個高等小學的校長別處去了。教育行政機關就委任了一位海先生去。這雖是上峯的委派。也是海先生想了許多的法子。借了許多的力量。才得到這個地位。他這時覺着非常榮幸了。自從畢業服務以來。由副教而正教。由正教而校長。像這樣遞昇式的前進。該有多麼快呀!居然到了一校之長底地步。雖比不上督軍。省長。縣知事。然也可以向人誇耀了。並且統計我們全級的同學算起來。當校長的。只有我和密斯忒王了。眞是非同小可呵。

他到校底第一天。便去謁見了學董。這也是他在社會上的經驗。那學董是個大胖子。頭圓。身粗。頸兒肥。家裏很有些財產。是一村的首戶。爲有不謁見底理呢。學董看這位海先生到也不錯。非常圓通。加之海先生很會逢迎。說了許多恭維話。弄的學董開個不亦樂乎。也把七歲的孩子送到學校念書。並且時常到校裡來。居然學董和校長日日接近了。

他任職以後。豫定了一種新的方針。規畫了好些新的辦法。正如一艘航海的船鼓輪起程。豫料前途有種種的佳境。有豐富的獲得。便滿意的高興起來。從事實方面看這一種高興。似乎並不是空虛的。一切都依着方針在那裡進行。結果須不至於壞了!但是……

(未完)

筆記

▲文藝叢考(續)(陶明濬)

詩說雜記三十八

太白作達之言甚多。又如笑歌行所謂。君愛身後名。我愛眼前酒。飲酒眼前樂。虛名何處有。甚矣哉虛名之足以誤人。而不可以身狥之也。夫四塵五蘊。形有不可追原。三禍六舟。萬物無非泡幻。智慧辨才之士。要必有以處此。彼標奇賞德之子。方聞淹雅之才。不蔽於利。則誤於名。不蔽於當時之名。則誤於身後之名。懷祿耽寵。婆娑人世。固屬塵容俗狀。不可救藥者矣。至於好名太過。顧及身後。鐫名於上山。沉碑於水底。亦同一大惑。而不可解者。若夫有道之世。則必不如此。彼仁則不殺。以全彼我之生。義則不盜。以養我之品節。禮則不邪以趨於正。智則不淫。以養吾身。信則不妄。以善吾行而已。此外非所求也。凡此數者。非以爲人。乃以爲已。非以爲名。乃以爲實。故從而求之。無傷乎道。然後神明以洗其氣。墳典以玩其心。輔性以通其理。餐風以游乎道。懷黃珠韜玉。抱璞還醇。能精死生。一乃心力。十惡所墜。五及無間。生則焦湯猛火。不慮其相傷。死則劍山刃樹。非爲我輩設。身爲奎井。豈侯廿石法家之數。思若流波。不讀司空城旦之書。耳眼洞達。心智棣通。可不謂大丈夫與豪傑之士哉。

談叢

▲雲貞女士寄外書

此稾底本。爲謝氏女手鈔。宣統元年。余留潘陽時。向在京故友傅君假得。嗣以伯勞西東。緘還未果。洎負笈龍沙。忽忽十稔。每出以示人。莫不交口稱歎。今以展轉鈔胥。原稾失卻。傾箱倒篋。遍覓弗獲。妥乘就友人鈔本。照錄一通。登諸報端。用廣其傳以見專制家庭之弊。贊談生。雲貞女士之才情並茂。至若文情之悱惻。意致之纏綿。與夫事實之原委。書後題跋。揭櫫無遺矣。茲不復贅。

古辰州原五附誌

妾雲貞襝衽再拜。致候秋塘夫子安履。憶自楓亭分手。屢易星霜。屈指十年矣。遠塞風烟。空閨歲月。個中滋味。領略互同。然侍慈母之晨昏。撫兒女以歡笑。貞雖隱憂耿耿。尚有片晌寬慰之時。獨念我夫子隻身羈戍。依人作計。誰與爲歡。問暖嘘寒。窺飢探渴。涼涼踽踽。不知消受幾許凄其。貞雖不能縱萬里之身。續一夕之好。而滿夜離魂。心實遍爲想到。思君十二。九折廻腸。此語豈欺我哉。

九年中。七奉手書。僅能寄復三函。使固罕逢。筆又難罄。零詞片語。未足以慰變撐之盼睫也。前歲端陽後一日。得一密信與與叔爺處。來人送書之日。適貞抱病之時。投遞參差。幾成不測。幸蓮姐解人覷破。一時遮護支吾。口角眉端。搭搧過去。傷寒犯熱之症。反覺冷汗涔涔。二豎頓然告退。伏枕細讀。感慰悲歡。少頃母親持書楣畔。笑而語貞曰。錦兒脫罪編氓。歸期可望。來禀愧悔無聊。想已折磨悛改。我今却也憐他矣。是皆夫子孝心所感。不然。此恩正未易施也。(未完)

別錄

▲美專畫展中幾點

佳作 (續) (小天)

非第不加懷疑與思索。直以其粗糙無規。而暗評其作爲無味。此誠令人有不能已於言者。然而其作品果爲無味乎。日非也。蓋由於彼等未識此等作品之意義與價值耳。曩者吾國於此等作品。亦會具有同一之論調。徒以吾後來得其所以。故吾不敢以從前之目光。再欣賞今日新興之繪畫也。此所以吾不避唐突。而願介紹此等作品之究竟。亦即願將此派意義與價值。就吾之所知。以述於讀者之前。即此意耳。

若然。此等作品如何。日。此等作品饒有後期印象派之風味。後期印象派之風味爲何。日。欲解此語。殊非片言即可以了事。無已。只述其大意可耳。

後期印象派者。於一八八〇年始自倫敦一般畫家。祇取自然派印象派之技巧。用以表現思想與情緒。避印象原狀全體之再現。獨以單純之主觀爲根本。以彩色。線條爲言語。而調合客觀之對象。將宇宙自然所具之韻律。呈諸畫紙之上而已。蹇尚此派之先覺。更哥與谷訶而集其大成。所謂此派之三大將者是也。

原來藝術之爲藝術。由於人爲非口模仿自然近肖。而即可以畢事。況藝術原非眞實界乎。是以此派重表現。重感情。皆爲採納以前諸派之優點。而止其弊端。故能風靡於今日無形中已執未來繪畫之牛耳。爲今日藝術中之可兒。吾已述後期印象派之風味。故願將吾所愛好之佳作(比較的非絕對的。)臚舉於後。庶乎前後相尋。知其意義與價值。不致驚吾言之突如其來也。

(一)『渡』此點爲許君紹衡所作。乃水彩也。篇中係一渡者。引騾馬涉水而止中流。天空碧然。水波如組練。渡者赤面赤拳。象徵農人健壯之筋肉。與太陽熱烈之光相抵抗。並騾馬與渡者之依戀。處處皆能逼眞。且其最堪入目者。則爲水之環紋。浮浮欲動。幾賦出畜足與浪花磨盪之韻律。宇宙自然與生物之諧和。作者。愛水之情。與其單純表現水之流動清麗。均以呈露。更哥之作『白馬』也。卽與此篇賦有同一韻調。可知作者主觀的情緒。盡在自然與生物諧和間。絕非以外界之對象而即制止一切思想之擅動。是以吾甚愛之。

(二)『旋風』此亦許君之作。乃水彩也。此篇之氣魄尤佳於『渡』良以此作。似成之於匆忙之時。然而筆筆不苟。所謂不苟者。非指線條恭整勻齊之謂。乃指線條運用之神速。且其表現土風之旋動。每一風浪均括於一筆之中。非運筆流利。雖臻此也。篇中所繪者。爲一牧者驅畜迎風而行。畜遲遲而不前。牧者睹風而神往。風轉之疾與陽光之烈。牧者之擬與牲畜之懼。俱呈露自然與生物之間。作者觸目而發之情緒。似已與熱烈。陽光同時起。燃燒之作用。隨風勢而鼓舞。大有不可制止之勢。其表現宇宙之動與熱。均躍然紙上。生物在自然上之懷疑與恐怖。其情況均隨筆賦來。頗得谷訶所作『落日』之遺風。允稱佳作。(未完)

新詩

◇園中的茉莉 (王任叔)

△

園中的茉莉。
自從得花神的滋溉。
便開出艷麗的花來了!
啊!我的詩呵!
自從與她相遇後。
便常常閃灼出她眼淚一般
的色彩了!
便常常表現出她頰兒一般
的濃豔了!
啊!生命的力呵。
術藝的光彩喲!

△

園中的茉莉。
自從花神分離後。
隨着秋風枯萎了。
啊!我的詩呵!
自從消失了她後。
陰雲染上了我的筆尖。
淚雨灑落在我的紙上。
啊!我消失了我的主宰。
走入到墓壙裏了!

◇悟 (潭陽)

呀!不好了!
怎嗎失戀的悲歌鄉跑到我
的筆尖來!
這雖然不能不怨諸環境呵
!
但—不幸爲了中國的青年
尤其不幸的是生在了青
年應有重大責任的時代
裡。
我得奮鬥呵。
我不得爲社會的罪人!
我得覺悟?呵。
我是不應爲環境而犧牲!—
任我何等的痛苦!
只好隨我的熱淚。
在深夜裡悄悄的湧出!
一九二四。一二。一營口

◇只好……(惜夢)

—給一個朋友—

△

『……』
這是何等的悲傷?
然而—
我不敢明白的寫出!

△

『……』
這是何等的痛苦?
然而!
我不能明白的寫出!

△

任我何等的悲傷!
朋友!
因爲我記憶的邊緣。
已竟深深刻上你的告命
了。

△

我記憶的邊緣。
已竟深深刻上的告命了
!
朋友!
我不能再往下寫。
—或者永久的不能。
任我何等的悲傷!
任我何等的痛苦
只好隨我的熱淚
在深夜裡悄悄的湧出!
—只好…
一二。六。哈埠南崗

文苑

▲登州道中詩 (紅橋舊主)

神州終古走龍蛇。荊棘中原漫咄嗟。政客猶能驕僕妾。鄉村未敢種桑麻。江山歷劫無全色。道里流亡聽暮笳。且招兵驕骨肉認誰賊子。競稱爺。文章原欲千秋賣。散盡江湖早得名。決背飛鴉看振逸。照人明劍耐逢迎。金聲響世山花落。豪氣凌雲魔鬼驚。拔舌眞有地獄生前一任筆縱橫。

❖實業欄❖

◎十一月份上海物價指數表

財政部駐滬調查貨價處所編十一月份上海物價指數云本月上海一般躉售物價之總指數爲一五四九比上月續增百分之一四比去年同期仍小百分之一五各種物價雖多變動但其勢極爲錯落如糧食燃料及其他物品皆見激增而以燃料之漲風爲尤熾其指數高至一九二六此五年來所僅見也所以然者除頭號金用統外其餘煤炭柴等同時提升如山西白煤與頭號開平煤在上月末一售十六兩一售七兩半今則漲至十八兩半與八兩二錢五矣洋燭火油兩項本屬洋碼現在匯價殊高折合銀碼頗受其影響糧食一類由於麵麩荳麥芝麻花生等貨之俏利若米價則有細無盈也其他物品中香烟絲等項均被洋厘帶上生漆荆油烟葉生牛皮猪鬃籽油等土貨市面稍形活動售盤因之轉挺除此三類以外疋頭及其原料類以紗花粗布細斜等等見好建築材料類以東洋松暹邏柚木新加坡白板開平火磚本國瓦等之堅穩其指數亦俱上升而工業用品則層累而下幾成定例正月比上月又跌去百分之二以視五年以前(卽八年木月)僅得其百分之四四九耳金屬一類互有上落大致可稱穩定其他食物中凡魚、肉、糖、海帶等類無不下落幸洋碼居其五分之二平均結果祇小去百分之二一茲將本月份指數表列下

▲十三年十一月份上海物價指數表

類別	十三年十一月
糧食	一五一。八
其他食物	一五〇。三
疋頭及其原料	一五六。五
金屬	一一〇。一
雜貨 燃料	一五二。六
雜貨 建築材料	一四一。四
雜貨 工業用品	一五三。〇
雜貨 其他物品	一三五。七
雜貨平均	一五五。七
總平均	一五四。九

◎津埠皮貨出口之增減

我國出口貨物皮貨亦佔一大宗年來復漸有增加足徵商業發達之一班但據本社特約記者調查結果今歲因兵災影響出口之皮貨已較去年減少茲特將去年一月一日起至十月一日止九個月內出口總數與今年一月一日起至十月一日止九個月內出口總數分類比較(以件數爲單位)列表如左

種類	今年出口數	去年出口數	增減數目
黑山羊			
羊皮褥	三三四四	二二八四	增一一二五
雜色山羊	三三九六	六五四九	減三一五三
羔皮褥			
山羊羔皮	六四九九九	二一七五八	一四六七五九
張口棉羔	三八六九	一〇二〇	增二八五九
皮褥			
棉羊羔皮	八一五	一〇一六	減二〇一
西藏棉羊	六八六	六九〇	減四
皮褥			
棉羊皮褥	四四六八	三六三四七	減三一九一九
西莊羊羔	八一四	一〇一六	減二〇二
皮褥			
毛狗皮	一五〇四一	一〇三五九六	減七八五三
黑山羊皮	一八九二五	一一九六六	增六九五九
灰山羊皮	一〇九五五	五三一八	增[illegible]
白山羊皮	四七九一四	一四四六四	增三三二五〇
雜色山羊皮	四五九八五	一〇七〇九	增三五二七六
羊皮	四七四一	二四四九一	減一九七五〇
狐皮	五五九九九	七四七四六	減一八七四七
狐尾	三四七三八	四六〇〇五	減一一二六七

沫飛潮新

「新興美術」中的印象主義 (亞白)

我們若是要正則的理解現代『新興美術』的眞諦時就不可不先從事于『美術』對與社會勢力反抗的途徑中去尋覓伊的奮鬭精神的遺跡而後自能發見所謂『新興美術』的發脚點了這種有趣的究研在專門從事藝術的人們當然是應下的必修功夫便是在一般人凡是生在二十世紀中的所謂『萬物之靈』的人們猶其是長在中國當今啓蒙時代信仰思想正在動搖的社會現狀之下的人們更是必具的常識因爲新興美術所具的功能究不外乎體現近代社會思想表裏兩方面隱現起伏的各種思潮而已我們生在現代思潮澎湃的旋渦中是有理解近代思想裏表二方面之必要時那末就不可不研究一些『新興美術』之源流以爲常識或專門研究藝術者參考之預備!

文藝復興期以前像繁花若樹似的一般理智的思想和自然科學的發達結合起來纔產生『實證主義』與 唯物論的世界觀』唯一的富有奮鬭精神底新興美術便是本了以上的論素而開今日美術之先河用新意識和新眼光去觀察自然周圍的神秘美由悟性的閃耀而產生了新自由新自由唯一之啓示與吾人者曰『人者萬有之靈也人類之個性爲宇宙中之至聖當儘量發揮之而使得永存于世界安得爲明神之僕自然之奴哉』故由是而脫歷史上基數題材之桎梏完全傾向于『自我』的獨主科學的分拆用新的觀察而創造出繪畫上的新手法唯其爲自我的獨立故可謂之創造唯其爲科學的分析故可謂之流動然則『新興美術』又爲創造的流動的也新興繪畫中之最顯著最科學者決唯法蘭西之印象主義故印象主義實可爲新興美術中之先驅矣!欲理解新興美術者當從印象主義始吾今介紹印象主義之歷史及其理論于左以供從事藝術常識者作爲簡略之參考!

(未完)

東三省馬佳氏修譜廣告

粵稽我馬佳氏自始祖馬穆敦得姓受氏以來歷代簪纓號稱望族道光年間曾修譜一次計今百年宗支日見繁衍同族延喜字子元慮年久失考擬捐資重修商之族人咸樂贊成除派人各處調查外尙恐採訪難周因再登報廣告凡我族人務請即將宗派敘明寄下俾族譜早日觀成則閤族所厚望也

奉天小南關施牛象胡同馬佳氏修譜事務所族人公啓

恭頌三畲堂總辦李衍堂區長李佐臣總爺王沛南張慶吉諸君之德政

通遼縣屬第八區錢家店河北一帶起有大帮胡匪到處搶掠勢其猖獗所有各村屯受害實大敞柜夥正在該處購糧兒勢不佳遂即回歸行至錢家店河口被匪綁去正在無可如何之際幸經三畲堂總辦李衍堂派區長李佐臣王總爺沛南張慶吉等率鄉勇廿名極力剿捕於本月十六日在乜木歹屯張姓院內與匪接仗對擊數小時將匪擊散拋下柜夥經該隊長詢明派勇護送至錢家店車站安然回柜後經四洮路警第四段長潘漢卿巡官石子琪警士金明璽等捉獲案內胡匪五名解交本邑法辦矣若李王張潘石諸君以少數鄉勇擊多數之胡匪竟獲全勝眞可謂英勇無敵不但柜夥得保性命即該處鄉民皆賴以安全無不同深感戴特登報端以頌功德

遼源縣商號永盛隆啓

硝烟下不意中之幸福

凌源縣和尙房子一帶自奉直接觸直軍退據白土嶺後商民咸畏奉軍之來施以殘暴故商則罷市民則逃避五穀不得入倉門戶無人看管迨至開火惶慌愈甚竟已十室九空幾成無人之區嗣經鎮威第四軍八旅守獲後方兵器倉庫第十四團二營七連連長姜君桂墀蒞臨來鎮視此慘狀首飭部下嚴守軍紀不犯秋毫對商民以和藹公平交易每過往來軍人輒親招入店房宿止一無擾及商民驚及婦孺情事繼而招集各村父老善言安慰曉以討賊大義併令轉告鄉愚多方維持鎮鄉賴以安堵由是罷市復興商民得理其業造我安全免彼流離地方感德歡聲載道婦孺銜恩有口皆碑如該連長者上峯亦可謂知材善任想彼六軍盡如是爲何患戰之不勝攻之不克哉商民衆獲不意中之幸福感德難報爰登報端藉佈微忱

凌源縣南第七區和尙房子商農代表 朱顯廷等仝啓

恭頌東三省陸軍騎兵十三團團長兼剿匪司令孫公念祖營長陳公少育之德政

敝號永德泉慶豐久同朱長恩等大車五輛於夏歷十月十七日赴新民縣營糧回頭路過達子道村撞遇鐵字大帮匪首百餘名將鄙等人票三名綁上馬西如數卸下匪首意欲帶走正在搶猝之間突來剿匪司令孫陳二公帶隊剿捕互相攻擊孫司令督隊陳營長直前擊斃匪首鐵字三四名匪勢不支四散奔逃救下鄙等人票四名騾馬數匹除姜家屯福盛永人票一名另釋外鄙等三名及馬匹等物彼時保釋開放未費分文安全回歸飲水思源實賴孫陳二公活命之恩無以爲報特登報端以表感謝之忱

法庫縣業茂台 慶豐久 永德泉 朱長恩 仝啓

奉天興順西絲房大樓落成新張廣告

敬啓者敝號向在省城四平街東頭路北開設絲房貨精價廉久蒙各界嘉許不勝感激茲爲擴充營業起見特於院內建築三層樓房靠舊櫃西偏開洋式大門以利貴客通行增辦蘇杭各名廠奇綢異緞綵葛綾紡精細繡貨男女禮服及東西兩洋嗶嘰呢絨羽毛嗶嘰花素布疋普通用品兼置各種輕裘以應尊需而酬顧客之雅已於夏歷十月十六日重張新市特別減價以廣招徠附備彩票萬份彩彩不空茲已將罄復重備萬份較前優厚藉振顧主之熱忱恐未週知特登報聲明

本號主人謹啓

團總盡職廣告

伊通縣赫爾鎭保衛第七附團團總趙玉文於本年陽歷十一月廿日因匪首仁義軍同樂等帶領胡匪六百餘名由縣東竄來在赫爾鎭左近圍七餘日屢次遣人送信聲稱要破街等語該趙團總即將所屬第一第二第三各保調團協同本街商團隊長秦耀廷擇要設卡晝夜防堵雖該股匪圍繞多日究未敢染指赫鎭而吾鎭商民等均賴趙團總防範之力未受損失家喻戶曉咸謂趙團總作事認眞克盡厥職云

赫爾鎭紳商民謝香圃袁寶南等仝啓

恭頌德惠縣第六區分所長張惠安保衛總隊長張子潔四六區團總黃瑞符之德政

敬啓者郭鎭乃要塞之地胡匪竄擾之區於冬月念三日大股胡匪七八百名由長春竄來盤踞鎭之周圍里許聲勢浩大決計攻街時值防務空虛僅有警察數名焉能禦敵而張分所長智謀兼備率警鳴號假示進兵匪以爲眞未敢來攻俄而張總隊長黃團總夜半率兵趕到調度進剿匪始逃去此次郭鎭得以保全實張分所長鎭懾於前張總隊長黃團總應援於後紳商等感激莫銘藉登報端以表賀忱云

郭家屯紳商等謹啓

仁章絲織公司廣告

本公司開業有年經營絲織事業延聘浙杭技師督造各種純絲織機花緞各色三閃織機花緞改良二三潤花緞各色純絲織機花絹織機花紗雙梭線地緞出品力求精美花樣特別翻新久經銷行津滬粵閩湘滇營奉各大埠深爲顧客贊許茲因推廣營業起見特來奉省設莊以便顧客就近購辦凡蒙賜顧備極歡迎倘蒙出樣定織尤爲歡迎之至限日交貨決不愆期諸祈公鑒

計開各埠批發分號地址

鎭江總公司 城內仁華路 電話二七〇號
上海批發所 天津路陶桂記杭莊內
天津批發所
營口批發所 西大街德源春院內
長沙批發所 皇閣後街黃合興號內
奉天批發所 鋼行胡同興泰號院內

奉天仁章絲織分公司謹啓

總發行所開設奉天大南關●製藥各種各城鎭均有代理

老福順堂廣告

奉天巡按使化驗●北京內務部立案●奉天警察廳化驗

頭痛藥 每袋五角　睡藥 每袋八角　胃痛散 每袋三角
祛痰散 每袋五角　咳嗽藥 每盒八角　瘡毒膏 每盒四角
牙疼水 每瓶五角　吐血藥 每袋五角　大補血 每瓶一元
殺蟲散 每袋角半　退瘧散 每袋三角　瀉下藥 每袋二角
虎骨熊油膏 大張六角　參茸百補丸 大匣五元　寧坤至寶丸 每匣二元
虎骨花蛇酒 每瓶元半　甘露藥酒精 每瓶一元　理血健腎丸 半打七元

◀最新編定▶
製藥彙報
◀業已出版▶

如承索閱隨時寄贈

（內容）一、序　一、通函治療規則　一、函購規則　一、本藥店啓事三則　一、註册執照　一、恐怖告各種影印　一、製藥各種功能主治服法用量價目附注各病原因症狀及攝生法　一、摘錄局方各藥價目一覽表

（附啓）本彙報係屬贈品承索閱分文不取但請開明函件處所姓氏併請注明係由閱盛京時報得知爲荷……本藥店謹啓

健胃散 每袋四角　癬疥水 每袋四角　感冒藥 每袋二角
治痔膏 每盒一元　瀉痢散 每袋三角　脚氣水 大瓶六角
梅毒丸 每袋六角　消毒丸 每袋四角　淋濁丸 每袋五角
平瘟散 每袋一元　香丹 特包二角　遺精藥 每袋六角
筋骨疼痛藥 每袋四角　小兒驚風散 每袋三角　小兒消積散 每袋三角
清胃化積丸 每盒六角　利水消腫藥 每袋五角　通明眼藥水 每瓶五角

合名會社
藤田洋行
奉天浪速通三層大樓房

美國新式　農業用　耕耘及　收穫　諸機器　灌溉用　機器　水龍子

（4）

大昌煤局
本溪湖塊炭焦炭
電話 日二〇九番 二四一番 中國一二三五番

公益公司
撫順塊煤 煙臺爐煤
奉天小西關大街
電話日五四四番 中七號

寶榮公司
撫順塊煤 煙臺爐煤
奉天小西門
電話日二一番 中五號

一般倉庫營業
代理商品委託買賣及金融火災保險諸業務
東省實業株式會社
奉天浪速通十九番地
電話八一四、八一五、一八六番
倉庫部
倉庫現在西塔大街 電話八一七番

最字牌油動機

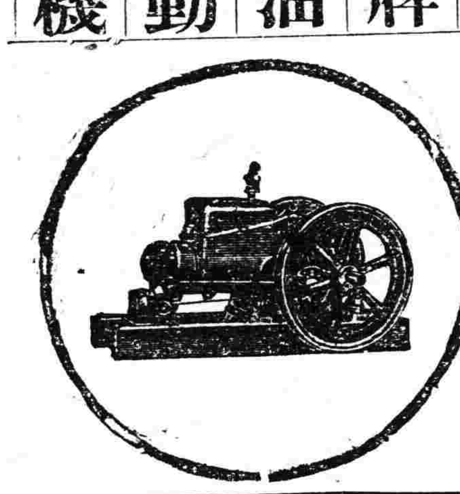

代理美國飛押公司製造油動機現下最適開設精米工廠時期

本行專門研究原動力特茲推奬

●最字牌油動機與精米機
六馬力與特號精米機 十點鐘出產六十石
三馬力與一號精米機 十點鐘出產四十石
諸位若欲購買速到本行面議可也貨高價廉

奉天（4）
同天洋行
營業所 總行在日站琴平町六番地 分行在大西邊門外大街路南
日電話一四二番

市政公所化驗有效特准銷售

補精保腎丸　**歐美生乳藥**　**婦科至寶丸**

腎虛寒 夢遺滑精 面黃肌瘦 耳聾善忘 腰痛等症 立見功効
陽萎不舉 四肢無力 頭暈眼花 諸般虧損 服用一瓶 四時回復

此藥生乳 用一瓶後 來定能增 乳力優於 藥百服百 門生乳第一 立見功効 乳汁源源而 長乳多生 八倍之 他種可謂 效 誠 靈藥也

氣血兩虧 赤白帶下 腰腿痠痛 虛盜汗 頭暈目眩 調經種子 此藥久試
經久不調 月不受孕 腹脹氣塊 咳嗽氣喘 虛弱等症 補氣活血 功效極靈

總發行所奉天城內鼓樓南街歐美西藥房
定價每瓶均現大洋壹元貳角 每打均現大洋拾貳圓

▲奉天鼓樓南歐美藥房　▲房東號一處濟生藥房　▲吉林省東升達　▲長春泰和藥房　▲遼陽德盛和　▲營口天鈺成　▲昌圖廣芝館　▲下九台元勝川　▲海城義興號　▲蓋平東順昌　▲八面城中西藥房　▲熊岳松岩藥房　▲公主嶺華西藥院　▲四平街恒裕堂　▲遼源縣彩興隆　▲大石橋同合順　▲下九台三華公　▲松樹驛天合鑫　▲同生發　▲衛醫復　▲中勝院　▲福合成

諸君請看
本號精製洋式帳簿裝訂罫線修理各樣書籍字典物美價廉倘蒙
垂顧竭誠歡迎
奉天加茂町
奉天帳簿製造所

帝國火災保險株式會社
資本總額金一千萬圓
大連市越後町三二番地
電話六二九三〇番 振替口座大連九六番
大連支社 代表者 丹羽幸夫
●日本全國農工銀行總裁皆是本公司董事及議員也
●凡房產貨物家器衣服等類均可保險
●日本全國及中國朝鮮各埠皆設有支社並代理店

朝鮮銀行
總裁 野中清
資本金 八千萬圓
佛込濟資本金 五千萬圓
積立金 壹千一百廿四萬圓
本店 朝鮮京城南大門通
京城三三三番 振替貯金口座
預金、貸出、割引、海外諸爲替、地金銀之賣買其他一般銀行業務並朝鮮、滿洲、及亞港辦理日本銀行代理店事務
▲支店出張所▼
內地 東京、大阪、大阪西區、神戶、下關、
朝鮮 釜山、大邱、仁川、平壤、鎭南浦、元山、羣山、木浦、清津、會寧、
滿洲 大連、旅順、營口、遼陽、奉天、奉天新市街、鐵嶺、開原、四平街、鄭家屯、長春、吉林、安東縣、龍井村、哈爾濱、傳家甸、
支那 上海、靑島、天津、濟南
露領 浦朝斯德、亞港
米國 紐育
此外倫敦、巴里其他內外樞要地均有取代處匯兌分行及出張所

橫濱正金銀行支店
資本金壹億圓全額拂込濟
積立金七千七百五十萬元
電話 日一一番 營業用 日一二番 營業用 中四七一番 公衆用 日五三七番 公衆用 日二五〇番 支配人席用
▲總行 日本橫濱
●支店所在地 東京、名古屋、大阪、神戶、下關、長崎、倫敦、里昂、漢堡、紐育、桑港、羅斯安賽路斯、細牙脫兒、布哇、布也諾愛節兒斯、利歐鉄加內伊羅、細脫紐、孟買、卡魯卡達、蘭貢、新嘉坡、斯馬拉巴牙、斯瑪浪、馬尼拉、西貢、香港、廣東、北京、上海、靑島、濟南、漢口、天津、開原、長春、牛莊、大連、奉天、哈爾濱、浦塩斯德

病者之大好消息
萬餘男女可不費分文而脫離痛苦矣

已患背痛骨痛及腎部各症諸君，可知何爲脫離痛苦乎，君如珍重充分之康健，而欲函索樣盒乎，此種樣盒，乃千百病者之嚟先也，君如駕臨敝公司，便可參看數百封証函，均係病愈者寄來之謝函，此奇特函索樣盒之機遇，請勿交臂失之，如蒙惠顧或函索樣盒，請寄至左列地址可也、

營口 源來盛洋行 經理先生 台展 劉步淵緘

特別樣盒一萬盒
先來之一萬函索樣品者，當得第威德補腎丸特別樣品一盒，請即將贈劵寄下，便可不費分文，先得試驗，想君當已費許多金錢，購買他種藥劑，現在敝公司特請先試後買如試服滿意，（敝公司可斷言必能滿意）再行購服可也，別家均無如此供給，實亦不能有此供給也，請將贈劵連同郵票一角，作包寄之費，寄至本公司，樣品當即寄奉，

價目 大瓶現大洋二元七角半 小瓶一元五角 半打十五元 八元

M 省城 街鎮 君收 贈劵 識
此贈劵可使君得全球著名之第威德補腎丸樣品一盒請將此劵剪下塡明住址附郵票一角作包寄之費文郵寄下可也

奉天西門子電機廠
總廠設在德國柏林漢堡等處全世界分行三百餘處廠內職工十二萬人分設中國上海北京等十餘埠供給各種機器略述如次
▲創辦電燈廠全部機器以及電動機等各種電機電器
▲自動式共電式磁石式電話機各種電報機
▲陸用船用航空用大小無線電機
▲鋼軌機關車客貨車鐵路橋梁以及各種鐵路材料
▲採鑛機器以及自來水洋灰紡績造紙麵粉等各種機器
▲潑勞托汽車臥呑電池以及各種電料
本廠並爲德國萊因愛爾勃鋼鐵機器聯合公司二十一大廠駐華總代表各部德工師在中國已有二十年之經驗倘承 垂顧竭誠歡迎
奉天商埠地三經路東七號 報電掛號六〇〇七 奉天電話一五三五

（綢緞部中電話四九七號）

奉天城內同義合綢緞布莊
啓者 本號每逢年頭歲尾 諸貨到齊 循例贈品減價一月 藉酬各界盛意 以廣諸貨多銷 特置應時敬品多種 以備分贈主顧 凡購貨物十元以上者 奉贈敬品壹份敬品之等級 以抽籤法定 藉表敬意 以資普及 敬品之等級列左 計開
一等敬品五分 灘羊袄甬 俄國絨毯等類……二等敬品十分 線春袍料 云霞衹料等類……三等敬品百份 彩花絨毯 嗶嘰褥面等類……四等敬品五百份 紅洋絨毯 女衛生衣等類……五等敬品千五百份 西洋磁盆 毛線 洋襪等類……六等敬品三千份 西洋皂盒 西洋香皂等類
本號素爲各埠主顧便利計設有函售專司倘蒙惠函購貨詢價索樣郵寄敏捷應不致悞
代理 雷允上六神丸 獨秘至樹神油 綢緞部電話四九七號
（批發部中電話四九九號）（軍服部中電話五〇〇號）

本號新到眞正德國製各種匣槍各牌八音子及獵槍並各樣手槍子彈等貨甚多一概廉價批售望軍警紳商各界多少不拘請速購用勿失機會可也如距奉天接近欲詢價値者請向自宅接洽外埠函詢即覆不悞
營業所奉天省新民縣大街
官許批發槍砲子彈商 昌隆號 主人石合忠一 謹啓
主人自宅 奉天日本站公合棧後隣